ESTABLISHED 1872, NO. 21039 THE SHUN PAO SHANGHAI, FRIDAY OCTOBER 30, 1931.

申報

中華民國二十年

十月三十日 星期五

外埠四大張 本埠另加增刊二大張

今日本報售大洋四分五厘

第二萬一千零三十九號

中華郵政特准掛號立券接照總包特別優等寄送之報紙

用「愛克發」照相材料

得心應手

巧奪天工

Agfa

新光大戲院今日開映

昨日上下客滿 今日請早定座

無錫中南大戲院十月三十一日開映

真正片上發音有聲電影 | 天一幕維通 | 全部對白全部歌唱巨片

本片演員（以姓氏筆劃多寡爲次）

王慧娟 吳素馨 宣景琳 徐琴芳 浦驚鴻 陳玉梅 陳佩蘭 陸劍芬 章擁翠 陶雅雲 許靜珍 傅桂鳳 紫羅蘭 楊耐梅 蔣耐芳 秦哈哈 馬東武 孫敏 張振鐸 戚拯民 傅繼秋 葛福榮 蕭正中 魏鵬飛 全體明星大會演

歌場春色

●開中國電影界最光榮的新紀錄

是中外同欽的第一部國產有聲電影

監製 邵醉翁
導演 李萍倩
編劇 姚蘇鳳
分幕 裘芑香
對白 陳大悲
作曲 黎錦暉
劇務 嚴獨鶴
顧問 周瘦鵑 任矜蘋

收音主任 Leon Britton
攝影 Chas Hugo
副攝影 Bert Cann 嚴秉衡 周詩祿
收音 Byram C. Guerin
製片 Joseph G. Smith Michal Pavloff
音樂 Henry Nathan
置景 沈西苓
說明 高天棲
書幕 程綠章

●打倒蠟盤配音的僞聲片

●提倡片上發音的眞聲片

(一)歌場春色是中國第一部眞正的有聲電影！(二)歌場春色是中國第一部慕維通片上發音的有聲電影！(三)歌場春色是中國第一部成本浩大的有聲電影！(四)歌場春色是中國第一部集合電影家藝術家文學家歌曲家的心血作成的有聲電影！(五)歌場春色是中國第一部集合電影明星大會串的有聲電影！(六)歌場春色是中國第一部用最新式最完美的有聲電影機器攝製成的有聲電影！(七)歌場春色是中國第一部請美國好萊塢著名攝、收音製片專家來滬攝製的有聲電影！(八)歌場春色是中國第一部情節好結構好的有聲電影！(九)歌場春色是中國第一部光線柔和發音清晰的有聲電影！(十)歌場春色是中國第一部最優美最完善的有聲電影！

是中國電影刹入好萊塢防線的急先鋒

▲始創天一幕維通片上發音中國有聲電影之天一影片公司主人邵醉翁氏

是中國電影踏上藝術界的最高峰

是電影明星歌舞明星第一次開口傑作

本片中之歌舞歌曲

▲宣景琳—(一)青春之樂 (二)江南好 (三)揀花風

楊耐梅—寒夜曲

徐琴芳—芳草美人曲

吳素馨—蘇三起解

浦驚鴻—舞伴之歌

▲紫羅蘭—紫羅蘭舞（舞蹈）

▲本片中之名人演講 朱子橋先生 王曉籟先生

歌詞隨票附送

是文藝界美術界聯合的心血結晶

是藝術界的盛大享筵

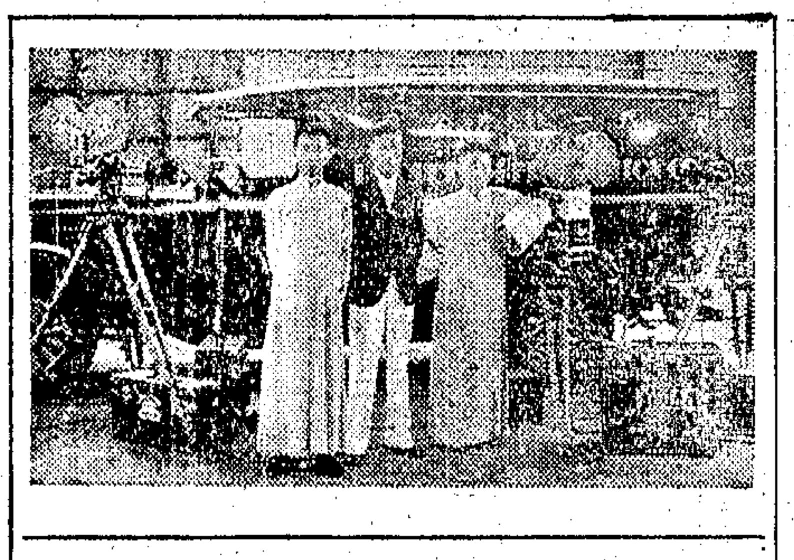

創辦天一幕維通片上發音國產有聲電影之邵氏昆仲醉翁邨人仁枚及有聲電影機器攝影

是電影界的最大收獲

■本片輿論之一斑

全滬電影界影戲院中西報界一致稱許本片爲第一部完美之國產有聲影片自試映後各報刊登之批評文字及各界人士投函贊許者不下三百七十餘起茲將批評文字摘登於後

■歌場春色試片紀

（新聞報快活林）（柯鐵屏）

天一影片公司以堅苦卓絕之精神。慘淡經營。攝製慕維通片上發音有聲影片。其第一部「歌場春色」。已於昨日上午十時在光陸大戲院試映。中國片上發音之有聲電影。實以是片爲嚆矢。爰振管見。記之如次。

全劇寫歌女李蕙芳一段戀愛史。由沉醉而至於幻滅。結束處頗含悲劇色彩。然殊不落平常窠臼。開場蕙芳歌「青春之樂。」何等愉快。而末場歌（揀花風。）又何等悽楚。厚齋邀蕙芳赴宴。蕙芳託辭謝辭。及後蕙芳接厚齋結婚請柬竟至痛哭。小榮向蕙芳假献時之語。與向桂寶索金鐲時之語相同。均有呼應對照之妙。

片中女星之多。爲自來影片所未見。昔時「新人的家庭。」以聯合各大公司明星相號召。女星亦僅十一人。該片竟羅致至十五人之多。計有楊耐梅，陳玉梅，紫羅蘭，宣景琳，徐琴芳，吳素馨，陸劍芬，章擁翠，蔣耐芳，陶雅雲，浦驚鴻，王慧娟，傅桂鳳，許靜珍，汪雪芳等。殊屬難得。其中浦驚鴻。因攝此片而喪生。試片時。觀衆見浦在銀幕上載歌載舞。活潑如生。咸歎息不置。

開幕時之音樂。係中華音樂會擔任。曲名「凱旋。」音節委婉。如風吹環珮。如珠走玉盤。洵妙曲也。

佈景精緻絕倫。如歌女李蕙芳之臥室。客室。及遊藝會之化裝室等。均合美化原則。只窗壁之花紙一項。亦耗去數百金云。

朱子橋，王曉籟，兩先生之演講。聲如洪鐘。不愧爲老練演說家。

該片最使人滿意者。爲攝影與收音。光線清晰柔和。無過軟過硬之弊。而發音之準確清楚。足與最佳之舶來聲片相頡頏。細微之音。如劃火柴。如嘆息。均歷歷可聞。而各人之語音。亦均逼肖。即閉目靜聽。亦可辨出其聲由何人所發。總之該片成績。確屬圓滿。謂爲中國第一部有聲影片。誠無愧也。

■記「歌場春色」

（勝寒）（申報自由談）

喧傳已久之天一慕維通聲片「歌場春色」。已於七日上午十時在光陸戲院試映。予於九時驅車往。至則座已將滿。入座約十分鐘。即行開映。該片係片上發音。聲音異常清晰。迥非蠟盤配音者可比。觀畢返寓。爰拉雜記之。

該片劇本。係由本報說部扶輪會姚蘇鳳所著之「女人女人」改編而成。劇中穿插水災賑濟游藝會一幕。或以爲近乎枝節。詎不知全劇之關鍵。在小榮揩蕙芳游藝。而蕙芳游藝之動機。乃在游藝會休息時與女友談話中引起。聞該公司導演李君言。是幕本爲孝而夫球場。後該公司因鑒於宣傳賑濟水災之重要。乃更易爲游藝會云。

劇中歌唱。除宣景琳之「青春之樂」「江南好」「揀花風」外。有楊耐梅之「寒夜曲」。徐琴芳之「芳草美人曲」。吳素馨之「蘇三起解」。浦驚鴻之「舞伴之歌」。及紫羅蘭之「紫羅蘭舞」妙舞清歌。昔之不能顯諸銀幕者。今則繪影繪聲。得以儘量表現矣。

浦驚鴻以歌舞皇后改入影界。雖初上鏡頭。而活潑伶俐。表演極佳。惜以淺髮不愼。被火酒灼傷。竟至殞命。苟天假以年。將來造詣。未可量也。

表演以飾歌女李蕙芳之宣景琳爲最佳。宣固善飾此流人物。是劇先喜後悲。演來恰到好處。餘如浦驚鴻。張振鐸。紫羅蘭。蕭正中。吳素馨。楊耐梅。秦哈哈。章擁翠等。亦均稱職。惟飾張小榮之陳一棠。及飾張母之某氏。稍嫌動作不自然。該片有兩大特點。一爲發音之準確清楚。雖舶來最佳聲片。亦不能專美於前。一爲女明星之大會串。片中電影明星歌舞明星共有十五人之多。歌場春色。得此燦爛羣星。益增漫爛矣。

■歌場春色之成績

（高而稿）（中報）

余嘗觀所謂中國有聲電影矣。演員說話。如含胡桃如在甕中。嗡嗡嗚嗚。不知其作何語也。口已啟矣。而音猶未發也。音既發矣。而口尚未開也。聲片若是。誠不若默片有字幕以表明說白之爲愈也。聲片之攝製。難於默片十倍。而先決問題。則爲機器之良窳。近來說有聲電影者。莫不推片上發音爲最。而片上發音。尤以「慕維通」爲最新式最完美。若「富托風」則稍遜矣。尙有蠟盤發音者。雖亦係同時攝影收音。但不及片上發音之準確清楚。至於先攝成無聲片。再用蠟盤依劇中應有聲音處。加以配音。則與使人藏在幕後唱雙簧式之假聲片無甚區別。或且不及。蓋眞人說話。尙可了解。而蠟盤配音之含糊。又令人不知所云矣。天一公司最近攝製之慕維通片上發音有聲影片「歌場春色」。日前試片於光陸大戲院。不佞亦往參觀。覺劇情，表演，佈景等。均屬滿意。而最使余滿意者。則爲發音之清晰。演員之歌唱說話。字字可辨。固無論矣。其他如汲水時之傾水聲。置桶聲。吸煙時之築煙聲。劃火聲。以及履聲。鳥聲。開門聲等。一切纖細之聲音。靡不清清楚楚。發自銀幕。聲片得此。歎觀止矣。

■觀天一「歌場春色」後

（江柳聲）（上海畫報）

晚近國產影片之消沉。不可名狀。嘗見偶入電影院者。恆以觀舶來品電影爲榮。詆國產電影於不屑品評之列。國產前途。既如此慘落。奄無生氣。不禁爲國產片一嘆。茲者，天一公司不惜犧牲。不畏艱鉅。特在美國有聲慕維通攝片機。攝成此偉大壯麗之有聲對白歌唱巨片。「歌場春色」。欣聞之餘。眉飛色舞。觀試映後。不啻服一興奮劑。覺是片確能爲國產有聲片開一新紀元也。

有聲片之特點。在纖微之聲息。亦能與強肩之動作。互相呼應。歌場春色中。最能顯及此點。如小榮持鐲往。鋪兌現。在天秤上持小鐲碼估磅之小動作。均能有咭咯之聲。發自秤盤。外如劃火柴擦燃。噯息等。俱有纖微之聲。相與呼應。於此可見歌場春色確爲國產有聲片之冠軍。宣景琳之蕙芳。恰合身份。一舉一動。莫不活潑曼妙。恰合歌女之身份。最奇者。浦驚鴻之婢夫。於從事洗掃工作之時。亦效其主之載歌載舞。極曼妙之至。可謂婢學夫人。小榮家之小馬夫。張振鐸所飾。於洗馬之時。發其戲癮。可與蕙芳婢之歌舞。相映成趣。陳一棠之小榮。表演紈袴子弟沉迷於歌舞女子。及習變親賢妻於不顧。種種動作。絲絲入扣。善片。最使人興奮而滿意者。厥爲諸大女星之大會串。如楊耐梅徐琴芳吳素馨陸劍芬陳玉梅浦驚鴻等。有十五位女星之多。其所歌所演者。雖僅片中一段穿插。然歷來國產片中。從未有此璧合珠聯。包羅萬象之大穿插也。尤可使人有趣味者。爲諸女星在化妝室中。各有趣談。如楊耐梅所云勿忘生意經。陸劍芬之浦東白等。俱表示諸大女星之本來面目。綜觀全片。堪稱完全。切望天一同人。能秉其百折不撓之奮鬥精神。努力競爭。復興國產電影。

■第一部中國有聲影片

（越彥）（金剛日報）

「第一部中國有聲影片」這個名詞。各報的廣告上已數見不鮮。究竟誰是「第一」。我們倒可以不必根究。我們所要根究的。是他們的影片是不是可以算得「有聲」。有聲的。是不是「中國」出品。我們知道有聲電影有片上發音和蠟盤發音之別。可是無論片上或蠟盤。都是同時攝影收音的。要是攝成了無聲片。再照片中的動作用蠟盤來配音。這種辦法。同叫人藏在銀幕後面唱雙簧。有什麼兩樣。簡直不能稱爲有聲片。中國電影界爲什麼不攝眞的有聲片呢。原來一因資本太大。二因人材缺乏。於是遂有這種辦法出來。

現在。天一公司的慕維通聲片「歌場春色」。已經出世了。牠是用中國人的資本。在中國攝製的片上發音的眞正有聲片。不但那些假聲片。所不能望其項背。就是舶來品最好的聲片。也不能專美於前。所以我敢說。「第一部中國有聲影片」。這個名詞。到現在「歌場春色」出世了之後才成立。

不怕不識貨 只怕貨比貨 耳聞不如目睹

敬請愛用國貨呢絨之同胞特別注意

章華毛絨紡織公司出品用眞正國產羊毛製造之

黃軍呢制服呢等價廉貨眞用過的人無不讚美並有

上海市社會局工業物品試驗所證明書

堅牢勝過外貨一倍 愛國士女如欲參觀可訂期前赴本廠親看製造

總公司上海四川路六號六樓 電話一八五九〇 廠址浦東周家渡中華碼頭

上海市綢緞印花業同業公會敬告各綢緞莊號

敬告者查本市綢緞印花工廠純爲華資華工自接自印者固屬不少而爲日商經營及中日合辦與華人虛設牌號接貨交日廠承印者爲數亦多薏苡明珠涇渭不分無從鑑別印成綢緞運往外埠會有被扣情事本會同人本抗日救國之旨會經登報公告徵求本市之純粹華資華工自接自印之廠來會登記並會同抗日救國會分別調查後經審查委員詳加審查認爲華資華工自接自印者計二十廠用先列表公佈請各綢莊號盡量發印如有發生扣留情事本會負責證明其餘未來本會登記未經過調查審核手續者內容如何本會尙未明瞭倘各綢莊號發印綢疋發生扣留情事本會恕不負責除公函本市綢緞業同業公會通告各綢莊號外合再登報敬告諸希 公鑒

會所北京路德豐里五三八號 電話九三八七二

附會員一覽表（名次先後以拈鬮法定之）

廠名	經理姓名	廠址及電話	事務所及電話
宏祥印花廠	章靜廬	小南門內商會街一號	寧波路石路口同發公內 電話九〇六三四
華通印花廠	朱子敬	南成都路新樂里一八九號	武定路紫陽里一七四號 電話三六〇九七
大麟印花廠	邱統剛	華德路南盧坊四三號	南錫路仁壽里三號 電話九一九九六
公達印花廠	傅公蔚	山海關路瑞嘉里一二三二號 電話三三四一九	天津路祥康里 電話九四二一〇
東方印花廠	朱文炎	貝勒路天祥里三弄 電話三七五〇七	南京路五福弄一九一號 電話九一一五
中國印花廠	欽英齋	北成都路三鳳里六二八號 電話三〇九〇二	寧波路仁美里四號 電話九〇六七九
天興印花廠	程少庵	施高塔路四達里一三八號	甘肅路德興坊六八二號 電話四五九六九
天孫印花廠	沈榴村	(一)方斜路鳳林里十九號 (二)勞勃生路九如里一三四六號	東唐家衖福祥里二〇八號 電話四九六四
森利印花廠	盧恒軒	華德路南盧坊十九號	西安路一〇四號 電話五二七一五
大生印花廠	吳鶴卿	華德路安樂坊三四號	
信德印花廠	李也白	周家嘴路底吳家浜一三五號	塘山路同安里一〇四一號 電話五一六〇二
匯通印花廠	王孟祿	高郎橋匯山路明華里一弄第四五六號	海寧路福壽里一六八六號 電話四三九八九
國光印花廠	黃敬之	武定路懷蔭里二十七號	
興業印花廠	倪炳耀	(一)寶山路天吉里二十三號 (二)康悌路底	北蘇州路裕安里六四一號 電話四四一四九
中興印花廠	馬春能	勞勃生路有餘里 電話三六五一四	氽湯弄泰安里三六號 電話四五八五一
天福印花廠	李詩盛	同孚路大沽路永慶坊五二五號 電話三五八九〇	
霖興印花廠	郭霈霖	華德路遼陽路口宏源里一一五號	
永豐印花廠	張景松	華德路遼陽路口宏源里十二號	
大華文記印花廠	邱志文	大連灣路斯文里四五四號 電話五〇六〇七	
增大印花廠	方增祿	閘北廣肇路四二五號	寧波路積福里

王政劭律師受任上海市綢緞印花業同業公會常年法律顧問

一本律師受任上海市綢緞印花業同業公會常年法律顧問如有破壞該會名譽及一切法益者本律師當依法保障此告 事務所北京路一百號 電話一五八六二

杭州上海胡慶餘堂雪記藥號廣告

本堂設廠西湖之旁汲取靈秀之泉杜煎如法炮製丹 虎鹿龜驢霞天毛角鹿腎等諸膠（採辦各省道地藥材炮製丸散）人參再造丸大補全鹿丸聖濟活絡丹茸桂白補丸參桂鹿茸丸並新增十全大補膏（等尤爲冬令必需之品早荷各界推許念自奮勉以副愛意）

近有假冒牌號發現惠顧諸君幸勿受欺本堂開設杭州大井巷分設上海北京路石路西首 電話九四九六九號

杭州上海胡慶餘堂雪記藥號鄭重聲明

本堂開設杭州五十餘載分設上海北京路十有餘年發售各種藥品選上乘修合精良近有徒貪利之徒影射牌號此非精選之品顧客不知圖利之徒假冒發售惟願病家須知本堂除杭州大井巷上海北京路石路西首兩家外別無分出賜顧諸君千萬注意以免受欺 甲A6578

河南省振務會鳴謝

上海藥業會捐助河南棉衣二百套濟生藥水小瓶二萬三千瓶大瓶一千瓶痧疾散一萬包避疾丹二千五百張天中茶一千包南京建設委員會同樂會捐助河南振欵洋五十元廣和興行經募無名氏捐助振欵洋三十元乾元恒經募無名氏捐助振欵洋三十元除隨時掣給收據外特此鳴謝以揚仁風 甲A2780

上海中國濟生會經收振欵特誌

敬啓者本會經募各省水災急振需欵浩繁茲承秦魚介先生以令嗣完姻節省筵資洋二百元助振水災此日救災救黎將來多子多孫善願仁施至堪欽佩除填發收據外特誌報章以揚盛德 乙A4003

上海籌募各省水災急振會鳴謝張嘯林先生交來傅筱庵先生筵資助振

頃承張嘯林先生交下振欵二千元謂傅筱庵先生此次回甬因各親友公宴歡迎擬仍假座寧波同鄉會開筵酬答各親友力辭不獲因相與商洽請傅筱庵先生即將是項筵資移助振災幸荷慨允茲交來二千元特即送會云云本會祇收之下深感傅筱庵先生暨其親友張嘯林諸先生仁心義擧均非尋常所可企及除將該欵撥濟災區散放外特此登報鳴謝 本會會址雲南路仁濟堂內 乙A2994

高郵縣第二區災民鳴謝上海中國濟生會及綏靖督辦署水災義賑會

郵邑第二區居運堤之下自八月二十六日本高越河頭三十里地方決口兩處共潰一百八十餘丈登時戶室爲墟死亡枕藉當承上海中國濟生會及江蘇綏靖督辦署水災義賑會派員先後辦賑濟生會計散給麵粉四千五百餘袋綏靖督辦署計散給麵粉一百九十袋諸執事均能不避艱苦災戶查放災民受惠實多謹此登報鳴謝惟轉屆隆冬仍希貴會續辦冬賑則數萬災黎更感荷鴻施於無旣矣

高郵縣第二區六萬災民同叩

上海中國賽馬會上簿截止通告

本會中國金尊賽上簿日期定於今日下午七時截止特此通告

本星期六起

上海秋季大賽馬

每日下午一點一刻起賽

入場券：會員部五天每位洋四十元

會友部五天每位洋廿五元。（每天五元）

公共部每天每位洋二元。

凡年齡在十七歲以下者，恕不招待。

入場券當懸掛胸前，以俾稽查，而免誤會。

場內設有西餐部，來賓賜顧，格外克己。

啊呀 北風起矣

人皆備有禦寒之需

可憐 **待斃災民**

飢寒交迫無食無衣

泣求 **善男信女**

或恤金錢或施棉衣

力濟 **冬春二振**

救人救澈成全到底

上海華洋義振會

會址仁記路十二號

機力強大

有五十六匹經塞車試驗滿意之馬力

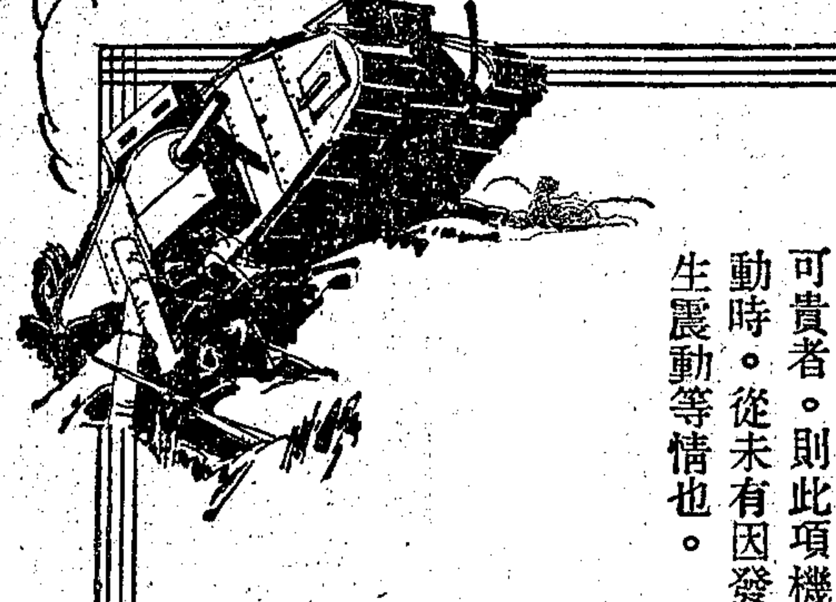

新克雷斯勒順風牌汽車。引擎馬力五十六匹。不論諸君之需要若何。無不勝任愉快。—其實在塞停速率。爲每小時六十五至七十英里。—其加速能在九又十分之七秒鐘內。自零進至四十英里。—即遇最難行之道路。或最深之沙地。機力亦綽乎有餘。尤可貴者。則此項機力發動時。從未有因發動而生震動等情也。

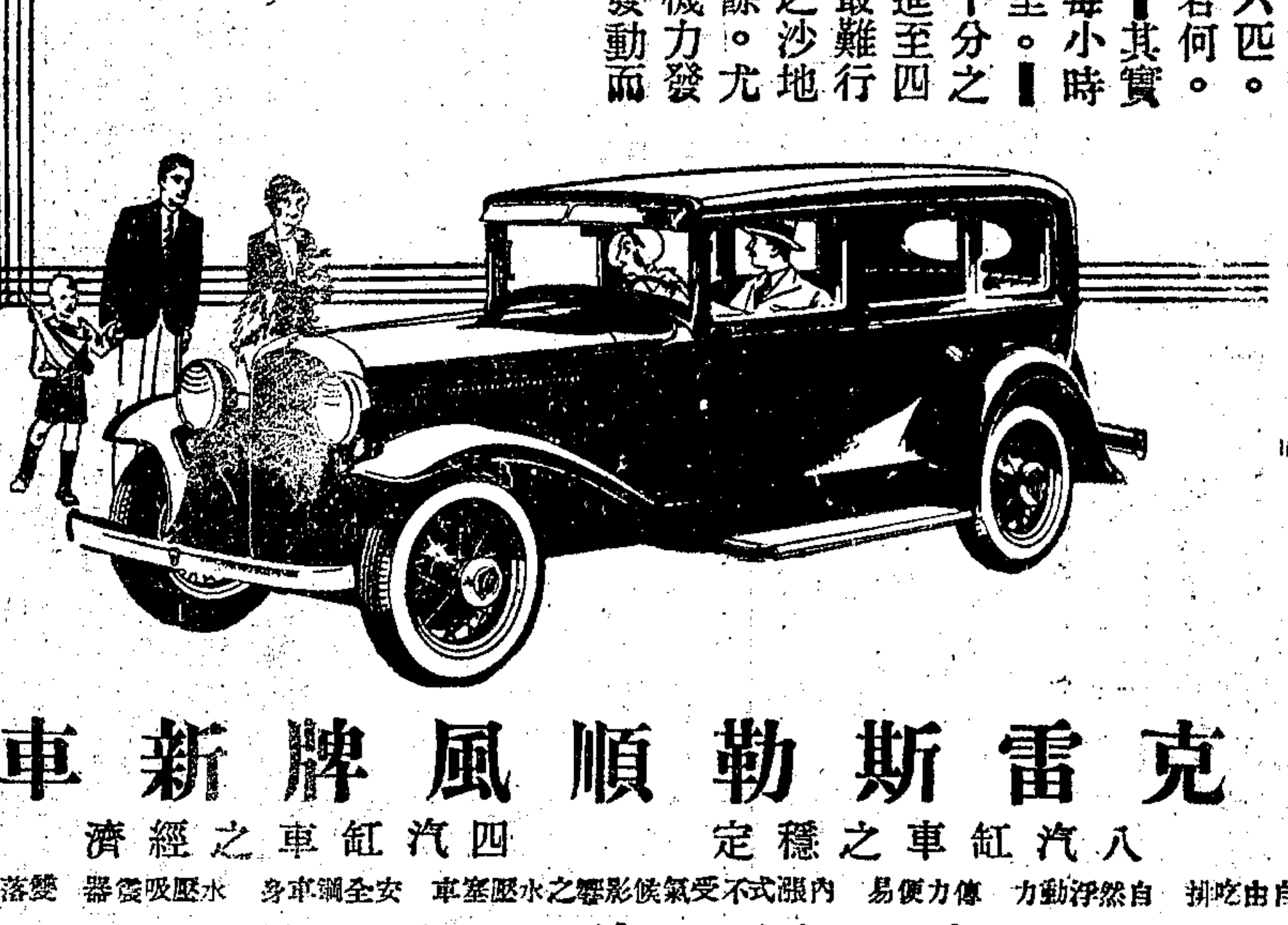

克雷斯勒順風牌新車

八汽缸車之穩定　四汽缸車之經濟

自由吃排　自然浮動力　傳力便易　內漲式不受氣候影響之水壓塞車　安全鋼車身　水壓吸震器　變落式車架

中國總經理

馬迪汽車公司

Mark L. Moody FEDERAL INC. U.S.A.

樣子間 愛多亞路四川路角 電話一六三九四至一六三九五號（晚間十時止）

修理站 蒲石路二百六十號 電話三四二零零號

賣了還是服務（分期付欵制）

上海中西大藥房改組招股公告
准定國曆十月底截止外埠認股以發信郵戳日期爲憑
股務處啓

武漢大學出版三大季刊

社會科學季刊　第二卷第一號
法國人權宣言的來源問題(一)……張奚若
春秋時代的條約……時昭瀛
市況恐慌Konjunktur與經濟危機(二)……張樑任
「生活最低限度」與累進稅問題……朱偰
研究中國近代史的意義和方法……羅家倫
歐洲問題與世界經濟恐慌……陳龍
新刊介紹與批評

文哲季刊　第一卷第四號
少陵先生年譜會箋(續)……聞一多
清代男女兩大詞人戀史的研究……蘇雪林女士
屈賦考源……游國恩
墨子「節葬」義例……譚戒甫
中國古史上禹治洪水的辨證……高重源
唐代藩鎮之禍可謂爲第三次異族亂華……劉扶東
元本孝經(四庫版本考之一)(續)……葉德輝遺稿
讀書札記(續)……郭紹虞

理科季刊　第一卷第三期
狀態及類數量之記號代數學……潘顯武
狹義微分法理論……曾威安
普通相對性之重要公式……鄭亞余
直觀主義與形式主義……蕭君絳
光電學要述……查至誠
滑行艇……郭霖
論圖上定位問題……徐賢恭
最近之法國生物學界……何春喬
中國西部植物採集記……張俊
書評……曾昭安

▲每册各五角　全年各四册連郵費二元請向武漢大學預定
◁發售處▷
武大出版部　商務印書館

牛頓和蘋果

約在三百年前，牛頓偶然看見蘋果落地，由是引起長時間的研究，而發明有名的「宇宙引力定律」。
近世科學進步的迅速，有非牛頓時代所可夢想者，但有特於發明的事物尚多，吾國科學落後，尤應急起直追，在科學上加緊努力。

少年自然科學叢書第六編插圖之一

爲欲培養一般國民尤其是少年人的科學基本智識起見，本館特編印一部少年自然科學叢書廉價發行，以應需要。此書分十二編，用有系統有趣味的方法，敍述自然界的一切重要智識，從宇宙現象到人類生活都包羅在內，無須教師指導，便可了解。要促進我國科學教育的進步，我們希望這一部書能夠推行到每一個青年的手裏。

少年自然科學叢書
十二編目
(1)太陽・月・星　(2)地球・生物・人　(3)空氣・水・火　(4)雲・雨・風　(5)山・川・海　(6)物性・力・運動　(7)光・電　(8)花・葉・莖・根　(9)物質・變化　(10)燃料・食料　(11)蟲・魚・鳥・獸　(12)衣・食・住・行

全書十二册裝兩紙盒　六開本道林紙印　定價七元二角
特價六元　本月底截止
郵費連掛號費四角二分

商務印書館謹啓

國內要電

日本力圖促成滿蒙獨立

日軍破壞東北各路與北寗聯運
黑軍沿嫩江布防吳松林任指揮
日人消息四洮線前日發生戰事

日本積極籌組滿洲獨立政府
擬定溥偉爲主席

北平　外人訊、日本對組織滿蒙政府益趨積極、以袁金鎧消極、溥偉乘機活動、本莊已允溥偉爲滿洲獨立政府主席、（二十九日專電）

北平　錦州電、日方近對組織滿洲獨立政府、進行異常緊張、本莊及二宮憲兵司令官等、分頭奔走、拉攏各反動分子、（二十九日專電）

北平　在瀋日本當局近强迫袁金鎧、將地方維持會範圍擴大、務與前東北政委會職權相似、組織獨立政府之雛形、以達到其分化東北之陰謀、袁以勢力不能達日軍佔領區域外、頗現難色、本莊令袁辭職、袁已起草宣言、即日發布、日方已徵恭親王同意繼任地方維持會委員長、復辟政府不久恐將實現（二十九日專電）

日軍力謀强佔東北路權
破壞北寗路與各路聯運

北平　通遼訊、日軍對東北路權、力謀强佔、除已將北寗與瀋海・吉海・吉敦之東四路聯運破壞外、並將瀋海吉海吉敦三路、派員接收、改爲南滿路支線換用日文車票、規章悉由日方擬定、刻又將四洮南路由鄭家屯至通遼間之各站、全數封鎖、路局員工被逼他遷、日人欲盡毀各站器物、以阻北寗與四洮洮昂齊克之西四路聯運、日人將由鄭至通之路軌封鎖、此後齊克洮昂四洮各路之運輸、至鄭家屯則必須東行至四平街、再入轉南滿路線、故西四路之聯運無形又被破壞、聞日人之計劃如全部完成、將由其新組織之交通委員會、管理一切、（二十九日專電）

哈爾濱　日關東軍司令本莊、令維持會委員丁鑒修、組東北交通委員會、管理東北四洮・洮昂・吉海・吉敦・瀋海等路・丁充委員長、金璧東充副委員長、二十七成立、暫設瀋海路局內、二十七發出誓約及宣言、有爲東北鐵路最高機關、監督行政等語、（二十八日專電）

哈爾濱　日方改組吉海・瀋海・四洮・吉敦・四路後、以滿鐵爲幹線、派理事四名、在瀋主持事務、並計畫移滿鐵事務總所於瀋、（二十八日專電）

嫩江沿岸黑軍布置嚴密
吳松林任指揮　張海鵬圖反攻

北平　哈埠電、㈠黑軍在嫩江沿岸有嚴密布置、張海鵬圖反攻、決難越嫩江、現由吳松林任指揮、馬占山赴前方、㈡黑軍分駐泰來以北、張海鵬部仍盤據洮昂路西段、預備反攻、洮昂路未修復、郵件不通、㈢蒙匪韓瑞廷部、被通遼附近駐軍擊潰、斃兵二百六十四名、韓失踪、（二十九日專電）

北平　哈電、本莊派軍官二人到江垣、對馬占山未將政權移交張海鵬、覺表示遺憾之意、（二十九日專電）

北平　昨午日人商塚須本兩名、至黑龍江交涉署、見王主任云、係關東軍司令官派令持函面見馬代主席、並帶有關東軍信一件、該日人等野蠻異常、聲言張海鵬等須到省、江橋亟應修復、幷云本莊必貫澈限制東三省軍政長官到任之主張、馬主席係副張所委、決不使久在黑存留等語、聞黑省當局與日領切實交涉、請將此來歷不明舉動乖謬之日人、嚴加約束、（二十九日專電）

哈爾濱　張海鵬陰圖再起、一方向黑省請求改編、並電平副張表示悔過、以緩衝黑軍前進、一方由日方領到大批槍彈及金票十萬、招募胡匪蒙軍、擴充實力、馬占山知張海鵬仍將圖黑、二十七日電張、請其率部退熱河、免與黑軍衝突、（二十八日專電）

東京　據今日哈爾濱新聞電訊、北滿時局將有嚴重發展、因俄軍漸見活動也、昨日幣原外相會諭駐俄大使請蘇俄停止可引起軍事恐慌之活動、今日報紙載稱、黑龍江省政府之軍隊勢力漸强、據聞因俄國以軍火接濟之故云、日相若槻與外相幣原昨在樞密會議席言及滿洲日軍撤退事、謂非至中日懸案由直接談判解決後、日政府不願撤退其軍隊云、（二十九日路透社電）

凌印淸招匪擾亂東北
在海城設立總部　自稱民衆自衛軍

北平　瀋陽來人談、凌印淸組織之東北民衆自衛軍、總部設海城高坨子村、門懸五色旗、凌穿上將制服、出入隨從甚衆、總部內設秘書參謀軍需三處、凌翼亭・張佐臣・劉天民分任處長、正式軍隊不過二百五六十名、半係流氓土棍、凌派大批招募員、分赴各地招兵、幷派員招撫匪首老北風・馬常山二人入軍、該二股有匪衆二千七百餘名、又傳張海鵬之敗軍、有南來與凌軍合聚說、（二十九日專電）

四洮路日軍積極活動
攻擊我國散兵　雙方各有死傷

瀋陽　據日人消息、四平街附近昨有戰事、中國散兵敗退、棄下死屍一百八十具、惟日兵死亡幾何、則未言及、聞中國散兵數逾千人、而與之交戰者、爲鄭家屯日本步兵兩中隊、及由四平街往援之日步兵兩中隊、據日人消息、開原鐵嶺匪氛甚熾、（二十九日路透社電）

瀋陽　日軍司令部發表一文、言滿洲匪患事、謂散兵與匪共一萬七千八散於各鐵路附近、日兵昨在鄭家屯與中國散兵交戰、死日軍官一員、日兵二人、昌圖土匪現向商會要求現欵、（二十九日路透社電）

東京　當此國聯休會時間、一般目光復專注於滿洲、據今日所接消息、俄軍方集中於滿邊、而日本軍事活動、已擴張至洮昂路至四洮鐵路沿綫、日軍仍積極活動、瀋陽消息、日軍兩隊在鄭家屯北首某山附近、與騎匪二百餘發生小戰、日軍死兩人、傷四人、統兵官千原上尉亦受傷頗重、又哈爾濱消息、齊齊哈爾日本領事致哀的美敦書於黑省主席、要求日人代修被燬三橋、省主席尚未答覆、（二十九日國民電）

瀋陽　二十八日淸晨、日軍與中國兵一千名、在四洮路沿線一顆樹北面大戰、日本栗原大尉以下二名陣亡、日軍即佔領萬大福村、擊斃中國騎兵五十名、更與三江口北面中國兵主力部隊交戰、同日上午七時夾擊在馬關子之中國兵一千名、激戰凡二小時、中國兵竄往北方、是役中國兵死傷數百名、（二十九日日聯社電）

哈滿沿線白俄匪勢猖獗
侵入林場辦事處　吉黑軍奉令聯防

哈爾濱　白俄匪頭在海拉爾博克圖間、進擾鐵路線、各地白俄奉謝米諾夫密令、向該方集中、領槍械編入匪股、（二十八日專電）

北平　東鐵西綫白俄胡匪受日人接濟極猖獗、二十六有匪百名侵入東鐵林場辦事處、逐散辦事人員、並懸白俄旗幟、（二十九日專電）

哈爾濱　吉軍二十六旅邢占淸部百四七團、今過哈、開哈滿路佈防、滿溝站吉黑軍奉令聯防、（二十八日專電）

哈爾濱　馬占山令步二旅長蘇炳文、在黑垣主持剿辦哈滿線白俄胡匪、（二十八日專電）

哈爾濱　東鐵護路軍鐵甲車三列、今自哈開海拉爾、（二十八日專電）

商標　發星　德國
梅獨星
轟動全世界最新科學空前大發明化各國醫藥界一致崇拜的淋病特效藥
贈券
奉上郵票十分請寄下梅獨星樣品一份此致上海郵箱一四六五號柯爾登洋行
姓名　住址　蓋章
㉟

日軍破壞東北各路聯運⊙中央執委會定下月九日召開全體會議⊙張學良乘飛機到京（見國內要電）
意棒喝黨慶祝入邦紀念⊙（見國外要電）
京粵代表預備會討論外交一致問題告一段落⊙市商會討論救濟煤荒（見本埠新聞）

本報定價目
中國境內每月洋一元三角五分每三個月洋三元八角五分每六個月洋七元五角全年洋十四元六角（日本朝鮮同）⊙新疆蒙古每月洋二元四角⊙歐美各國每月洋五元六角⊙香港澳門每月洋二元九角報費先惠郵票不收

本報廣告刊例
⊙特等（甲）登於報名下以二十六字高爲一行共廿二行每日計洋二十元（乙）登於提要前以四十字高爲一行共十五行每日每方大洋十九元正（丙）登於新聞欄中以四十字高爲一行每次以三行起碼每日每行大洋九角
⊙頭等（甲）報名旁上封面的中半版地位每日每版洋二百廿五元（乙）自下封面起至時評前止每行每日計八十二字高每次以二行起碼每日每行大洋一元八角
⊙二等登於緊要分類廣告地位每日每行以二十字高爲限每次至少四行起碼每日每行大洋八角
⊙三等登於本埠增刊分類廣告地位以二十字高爲一行每次以四行起碼每日每行大洋二角
⊙圖畫週刊每次每方寸洋四元備有詳章函索即奉

本館電話　總機九三一四五　九三一四六　九三一四七　九三一四八　四線轉接各部　辦事室六〇七八　電報掛號

本報開設上海漢口路二十四號　創自同治十一年即西曆一八七二年

仁智勇
孫房佐啓事
庭郇耀
敬啓者法大馬路泰山堂藥號乃智仁勇三房公有之產、今因仁房佐庭另有別圖、自願將該堂內仁房名下股份、應得一切權利、于十月廿二日爲止、完全讓與智勇房佐郇佐耀、改號泰山堂安記、爲業三面言明、計時値估價洋、當日雙方交割淸楚、所有泰山堂人欠欠人、往來賬目、以及讓據爲憑、概由安記照理、嗣後安記盈虧與仁房佐庭無涉、除訂立契約各執外、特此登報聲明
ZA6732

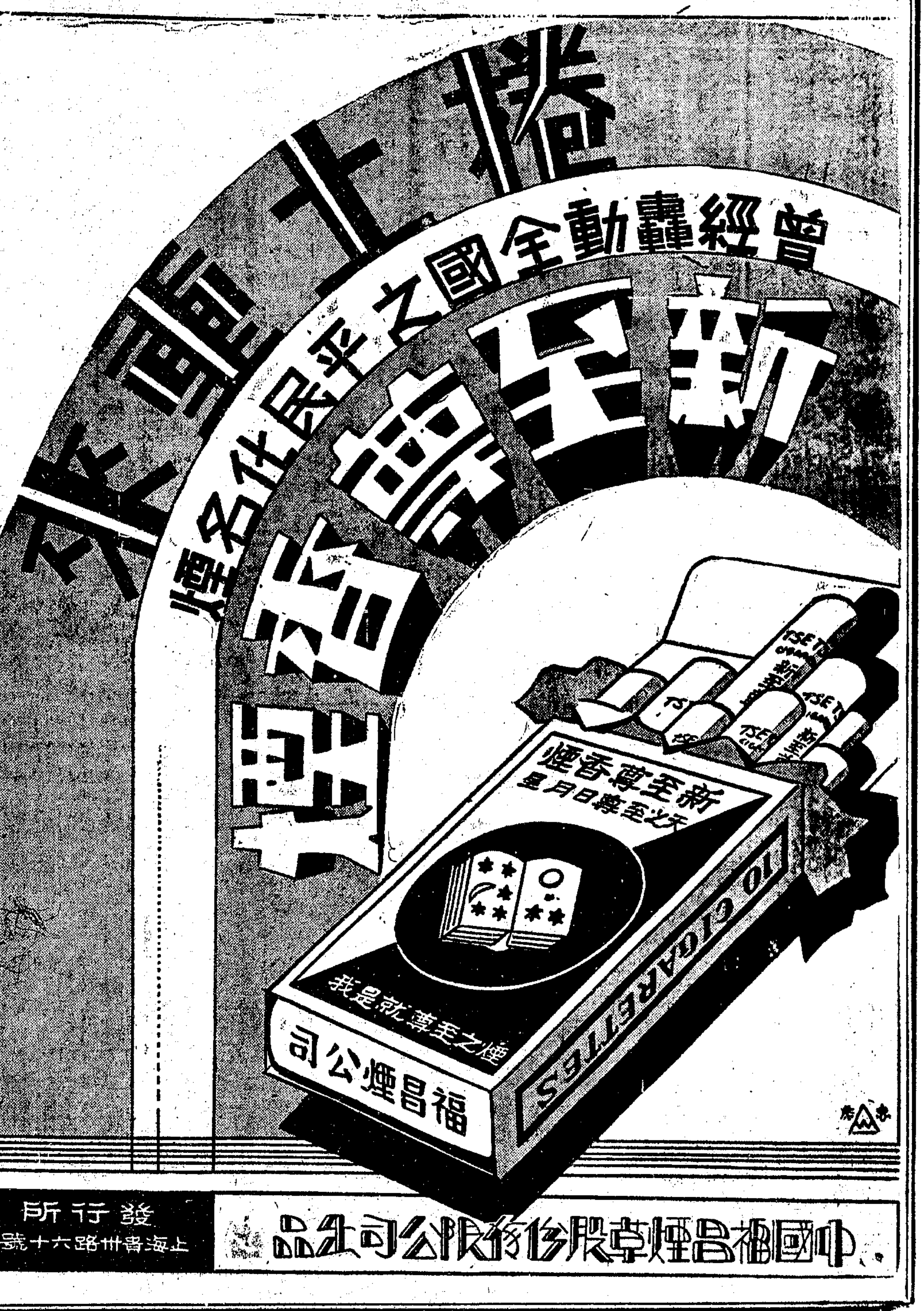

抗日反帝的理論指示

世界與中國

東三省事變特號

第二卷第一號 即日開始發賣

九一八事變的必然的動向 世界經濟恐慌下日本帝國主義的暴化 奴隸道德—所謂不抵抗主義 九一八事變日本人的自供 東三省與日本帝國主義經濟關係的解剖 世界第二次大戰的警號—九一八事變 什麼是超帝國主義的勢力 學生反日運動之史的解答

陳志皐 孫晓村 陳高傭 俞慕崇 史逸樂 周康文 武同南 王淑路

▲九一八事變的世界意義 ▲大衆証據 ▲研究資料

定價 全年二元 半年一元二角 郵費在內 本年內訂閱八折 另售每號二角

訂閱處上海江西路六十二號世界與中國社 代發行處 各大書店及各大學

新出版書

兒童畫

兒童生活漫畫……豐子愷作實價大洋三角(鑑賞用)—是思想最妙的畫本

兒童畫本(十二冊)……陳之佛作每冊實價二角(學生用)—是畫法最新的畫本

兒童畫本教授指要……陳之佛編實價二角五分(教師用)—是新的圖畫教授書

怎樣教小孩子學畫……宋易編譯實價大洋五角(教師用)—是新的圖畫教學法

上海浙江路六馬路口 兒童書局同 發行

保和堂 秋季大減價廿一天

十月廿九起總分局同時舉行

上海總局河南路四三三號 分局北四川路八〇七號 電話九二六九一 四二六三六

購貨一元以上均有贈品

丸散膏丹買一送一

接方配藥 煎藥送藥 不取力錢

本堂在粵創立已百有餘年分設來滬亦六十餘載自製丸散膏丹藥油藥酒藥露及運售上等參茸補品生熟道地藥材聲譽卓著遐邇馳名茲自國曆十月廿九日起總分局同時舉行秋季大減價廿一天藉酬 惠顧諸君之盛意外埠函購郵費另加郵滙不通之處郵票代洋十足收用諸希 公鑒

精神油

精神油為本堂精製之著名良藥原料珍貴修煉合宜專治四時感冒及霍亂痧疫以及皮膚創傷內服外敷均能奏效凡學校家庭旅行家等俱宜常備之

白鳳丸

白鳳丸為婦科聖藥專治婦女各種病症有滋陰養血調經種子諸功凡多年不育胎前產後等症均能藥到病除誠吾中華二萬萬女同胞之良伴

生熟藥材 官燕銀耳 參茸玉桂 代售各藥 一律九折 虎骨木瓜酒 每元六瓶

療肺露

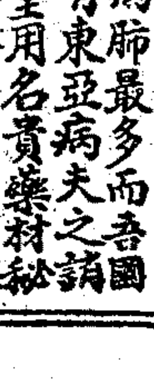

溫帶居民病肺最多而吾國尤甚以是有東亞病夫之誚此露為本堂用名貴藥材秘製專治肺部各症能防患未然注意健康者不可不購備也天寒風冷更宜防護

大補丸

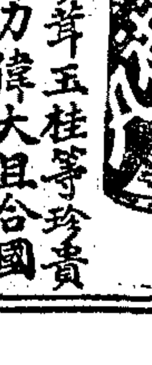

大補丸為參茸玉桂等珍貴補品製成補力偉大且合國人體質早已名馳遐邇有口皆碑俗謂一冬不補三春不健願諸君均購服之俾軀魄強健同登康樂

虹口分局

常駐醫生慈善送診不取分文時間上午七時至午十二時

涼茶部 各種衛生有益涼茶 並擴充添加 中西小食 精細名點 售價低廉

總經理

二天堂 二天油

安南高棉港粵 藥品一律九折 最著名最功效

國產科學製品 最優等潤面劑

孩兒面

能使皮膚……姣!嫩!潤!滑!香!白!細 常敷駐顏不老

上海中法藥房總經理 各處藥房廣貨店均售

國際婦女協會 催促日本撤兵

根據陳衡哲之建議

【北平】北京大學教授陳衡哲女士、於東省事件發生後、曾電日內瓦國際婦女和平自由協會會長亞當姆女士、請開會時、公請日本婦女向政府請願、從速撤兵、頃接該協會英國分會執行委員白女士來函、表示充分同情、及援助之意、并電知日本分會、請其主持正義、(二十九日專電)

顧維鈞指駁 日人對美宣言

日本此次暴行 破壞國際義務

【南京】關于日軍在東省行動、日人在各國大事宣傳、一若日軍侵略為正當者然、最近大阪朝日新聞社長本山彥一氏、又將日本在滿洲事件立場、向美國宣言、略謂日本曾戰敗俄國、以維持滿洲門戶開放政策、又責中國違反條約、在南滿建築平行綫路、鼓動抵制日貨之反日運動、同時幷稱、此為地方事件、不能承受他國干涉、此次軍事行動、純為防衛起見、幷不違反非戰公約、幷稱日美邦交素睦、應請美國予以信任云云、自上項宣言在美國報紙登載後、美國合衆社長霍提君、即向顧少川徵求意見、顧二十九發表下列意見、其大意如次、『昔日俄國在南滿之地位、日本於一九零四年出而抵抗、中國深為感荷、惟有令中國完全失望者、日本於戰事告終、竟迫我承認租借地南滿鐵路及其他權利之由俄轉讓於日本、並向中國要求給予新權利、可見一九零四年與一九零五年之日俄戰爭、實為攫奪領土而戰、至指摘我國會勾結俄國對日、實為無根據之談、蓋彼時中國嘗提議參加對俄戰爭、乃為日本所拒絕、其實在理由今已為世界所明瞭、而日本於戰事告終後、復關閉滿洲門戶、因此引起美國之疑慮、致不得不提議滿洲鐵路中立之計畫、終以日俄兩國、均予反對、遂致無成、且日本於一九一五年、出其舉世屬目之二十一條要求、此實關閉滿洲門戶之鐵證、關於鐵判新銀團問題時、日本復提議滿洲除外、迨經過若干困難、斯項提議、始克使之取消、然日本所允由銀團合辦鐵路、僅有業已設計之二條而已、關於南滿路建築平行綫、認為中國違約一案、中國方面並未負此種條約上之義務、至相傳之議事錄密件、謂有此項記載、既未經雙方簽字、則其效力與根據、無從認定、況中國建築鐵路、距離南滿綫均在五十至七十哩以上、且其用意、不過欲促進滿洲之經濟發展、暨推行開放門戶政策、以增進各國工商業之利益而已、南滿係日本在南滿實行經濟侵略之工具、當為世界所共悉、次據日本軍在南滿舉動觀察之、則所謂華方抗日運動、連同抵制日貨、實為中國人民憤慨當然之表示、日方種種挑釁、而中國人民猶能勉強抑制其所表示、僅至此而止、實為可異、至誣我中國軍隊希圖毀壞南滿路一節、已由無利害關係之第三者、切實查明、全無根據、即有毀路情事、亦經證明係彼輩所為、用以為口實、藉以掩飾日本之軍事行動、再日本投資雖鉅、設使各國就日本保護利益辦法、相率效尤、則破壞世界和平之危險、將不堪設想矣、日本方面雖採取種種方法以保護日人、而日人則從未遇會何種危險、即至今日、亦絕無所聞、故所稱日軍舉動為限於自衛、實屬顛倒事實、至主張滿洲適用日本的門羅主義一層、既不合理、且極堪驚異、蓋美國之門羅主義、乃中美南美各國政治獨立、領土完整所藉以維護之主義、顧日本在滿洲之舉動、於此主義之精神及用意、實屬完全相反、至以九月十八日之變、認為地方事件、是不曾將世界文明各國經深思熟慮後所發表之意思、予以抹煞、並將美國與國聯阻止日本軍國主義之野心、及保持世界和平之努力、加以誤解、且國聯為國際和平與好感計、已表示一致之意志、而此種意旨又為美國所完全贊同、若日本將此意志漠然發之、是不啻故意將非戰公約國聯盟約及九國條約視為廢紙、若謂今日之新日本、欲堅持違反世界公論、此則鄙人所不敢信者也、總之、日本此次暴行、對於平日所承受一切為保持和平而設立之國際義務、均已破壞無餘、此次本山彥一氏之宣言、雖似言之近理、但不足以恢復全世界對日之信任、日本苟欲恢復全世界之信任、殊不在空言、須力行如何耳、』(二十九日專電)

吉省日軍近況

【北平】吉林來人談、㊀長春市政電話及電報局均被日人移於頭道溝、郵局亦有日人檢查甚嚴、㊁吉垣日軍限我商民、本月二十日前、將自衛槍械、一律繳出、違者軍法從事、㊂吉垣四鎮守使取消、改由日方二警備司令、負責維持地方治安、各廳長均更動、㊃吉長兩處日人、雇我方無知羣衆、挖掘戰壕、以作軍事準備、㊄吉省日軍官指定東商埠軍工廠及長春南大嶺、原有兵營為韓人住所、名為韓人收容所、吉林已聚衆三千餘、長春聚五千、均有武器、㊅日軍借口檢查、姦淫擄掠、無所不為、㊆熙洽與日人勾結、壓迫當地軍隊、故譁變者頗多、㊇吉長郵局經日人檢查、將平津報紙一律扣留、㊈雙陽縣各區人民、自動組織民團、多已成立、(二十九日專電)

日人指揮下 鮮人全滿會議

【哈爾濱】日人指揮下之朝鮮人全滿會議二十一始在遼開會、議題為「發展鮮民經濟及農業」、(二十八日專電)

瀋維持會 布告接收市政

各機關均聘日顧問

【哈爾濱】趙欣伯就瀋市長後、維持會發出佈告、為佈告事、省垣自事變發生以來、埠關瀟索、市政停頓、自軍事部派土肥原市長接辦、範圍日廣、規制益閎、允符設市本意、近經磋商、承允移交接收自辦、想我商民聞之、當共欣喜、茲由本會委託趙欣伯君為市政公所市長、事權有歸、職責綦重、所盼市政休明、百廢俱舉、前途整頓、庶務繁興、則商民滋利賴之矣、(二十八日專電)

【哈爾濱】遼各機關均聘有日顧問、市政公所中野·維持會金井·財廳色部·實業廳星野、趙欣伯個人聘阿北、(二十八日專電)

【哈爾濱】瀋自衛警局長馮景異、為趙欣伯攻訐、去職後、趙已出面辦公、並將自衛警局改組為瀋陽公安局、歸趙直轄、(二十八日專電)

芳澤見白里安

施肇基仍留日內瓦

【巴黎】法外長白里安今晨十一時許延見日大使芳澤、據稱、談話內容討論完全經外交談判解決滿案之可能性、按白氏與芳澤之會晤、係在國聯總秘書擬魯蒙將日本所提解決滿案基本五項轉達理事會之後、(二十九日國民社電)

◉倫敦 倫敦華人外交方面未接南京或日內瓦關於中日交涉之新消息、駐英公使施肇基博士刻尚在瑞士、是否將因目前發展而仍留日內瓦、倫敦華人未能確言云、(二十九日路透社電)

國聯決議案 有法律的效力

【南京】據某法學者談、本月二十四日國聯行政院通過對中日事件議決案、因日本反對該案、各報多謂該案祇有道德的價值、而無法律的效力、蓋國聯盟約第五條規定、行政院決議須得全體出席會員國之同意、方為有效云云、此種論斷、實不啻為日本方面片面的說法、實有糾正之必要、查國聯盟約第五條第一款規定、「除本盟約或本條約另有明白規定者外、凡大會或行政院開會時之決議、應得聯合會列席於會議之會員全體同意、」按此規定、所謂全體同意、係通過「本盟約另有明白規定」以外之問題所必具之條件、此次關於中日問題之決議案、適在第五條所稱除外之列、蓋第十五條關於解決國際爭議之規定、於第四款中載明「倘爭議不能如此解決、則行政院經全體或多數之表決、應繕發報告書說明爭議之事實及行政院所認為公允適當之建議、」又第六款、「如行政院報告書除爭議之一造或一造以上之代表外、該院會員一致贊成、則聯合會會員約定、彼此不得向遵從報告書建議之任何一造從事戰爭、」可知行政院在不能解決任何國際爭議時、儘可以多數之同意通過報告書說明事實之經過、及行政院之建議、此種報告書、一經爭議國以外之行政院會員一致通過、各會員國即不能對於遵守該院建議之國家從事戰爭、此次行政院所通過之決議案、適合第十五條第四款之規定、幷為第五條所除外、雖有日本一票之反對、對於議決案之法律效力、並不能減少絲毫、乃世上盛傳該議決案祇有道德的價值、殊不知該議決案依盟約規定解釋、實具有法律效力也(二十九日中央社電)

日人宣傳 我國排日情形

【東京】日本國聯協會召開緊急會 日本國際聯盟協會、定三十日開緊急理事會、協議特別委員會之研究事項、現任趕急編輯中之英文宣傳書、「中國各地之排日情形」不日即可印行、分配各國、(二十九日聯電)

日艦榆號 載陸戰隊到漢

【漢口】日艦榆號昨載陸戰隊三百名抵漢、泊日界江面、(二十九日專電)

【漢口】曾以鼎電調江鯤福同兩艦來漢、二十八日分由滬潯開到、協同楚謙公勝担任江防、(二十九日專電)

津市黨部 電慰施肇基等

【天津】市黨部二十八電日內瓦施肇基等、文曰、自日軍强佔遼吉後、我國即將日軍暴行案、提交國聯裁判、乃日本帝國主義者、一味飾詞狡猾、輾轉因循、希圖達其侵略我東三省之野心、幸我代表等據理力爭、雖結果未盡良好、然折衝鼎俎勳勞卓著、舉國無不欽遲、用特電慰、尚盼我公為國繼續努力、以獲圓滿之解決、俾暴日强權、終為公理人道所屈服、則黨國幸甚、(二十九日專電)

惡消息

飯量減少……是胃病的惡消息

呼吸短促……是肺病的惡消息

大便秘結……是腸病的惡消息

健忘失眠……是腦病的惡消息

頭眩心悸……是心病的惡消息

腰痠背痛……是腎病的惡消息

時常發怒……是肝病的惡消息

精神萎頓……是神經病的惡消息

遍身疼痛……是筋骨病的惡消息

氣色萎黃……是血衰的惡消息

百齡機有健胃，保肺，潤腸，補腦，養心，保腎，補血，平肝，調節神經，滋補骨節，強壯肌肉，等特殊藥效。故能打消上列十種惡消息。

大瓶二元 小瓶一元 各埠中法藥房中西藥房五洲藥房濟華堂藥房及各大藥房各大商舖均有出售

贈送康健指南 承索每冊附郵五分 開明姓名詳細住址即行寄奉

上海白克路十四號 九福公司出品 協興製藥廠發行

保護肺臟 就是愛護生命

肺！司呼吸，排炭氣而吸收養氣，有左右生命之威權！所以肺虛，則痰多咳嗆，日久可成癆致命！

保肺漿為潤肺消痰之劑，功能排除頑痰，宣氣竅，統治新久咳嗽等症，助肺部康健，以延長生命，為保護肺臟兼治療肺病之聖藥也。

大瓶一元七角五分 小瓶一元

上海四馬路 太和大藥房發行 各埠藥房均有出售

潘鶴千邱成瑜鑒

汝等之事已向前途婉商籌有和平辦法望於見報五日內出面料理俾早了結萬勿自誤以免累人否則前途將照片登報上緊嚴緝在你絕無倖免之理莫謂余等不關切也

張林啓 介紹人 白 乙A6725

建豐·表弟鑒

舅母在滬病危切望你來一見 現住上海法租界環龍路上海坊第一念三號

永源長康記啟

遺失莊摺作廢

今遺失鼎甡元記莊往來摺一扣向該莊掛失外如中外人等拾得作廢特此聲明

張莘耕啓事

鄙人因另有他就自本日起辭去中國化學工業社推銷員職務除將所有鄙人經手向各寶號來往各項帳欵交由該社另行派員接受外特此聲明脫離諸希 公鑒

曹應亮啓事

太原坊衆房客鳴謝杜月笙張嘯林啓事

元德號歐陽賀受冤聲明

法租界納稅華人會通告

美國普強製藥公司啓事

吳筱谷就任美國普強製藥公司駐華代表處經理啓事

茲被聘爲美國普强公司駐華代表處經理該公司爲美國最大藥廠之一出品優良價格公道且上海存貨充足服務尤能週到 各界惠顧尚祈

鎮江五邑旅滬同鄉會常年大會啓事

于義昌鐵廠廠主于義庭緊要啓事

出殯路由

其灼先生靈柩定於國曆十一月一日下午一時出殯由本宅發引經過福煦路西藏路北京路河南路寶山路寶興路直達張三橋北融圃花園此佈

西摩路六號陳燕貽堂賬房啓

訃不週聞

奉 繼慈命稱哀 孤哀陳德馨 泣血稽顙

先父生前代人作保等事于即日起一律作廢無效

上海小東門 慶盛錫箔莊遷移通告

鄧嘉炳律師執行職務通告

本律師開始執行律師職務辦理各級法院華洋民刑訴訟非訴訟事件與洪士豪律師合組事務所於仁記路三十二號電話一三八五八號住宅提籃橋桃源里一四二五號電話五一○一七號

黃覺律師代表何黼記等約集亞洲和記旅社股東緊急會議公告

董熾律師受任發順糧食號趙煜昌君常年法律顧問通告

郭啓明律師受任華麗化粧品公司常年法律顧問

朱殿卿 黃修伯 律師受任韶音票房常年法律顧問通告

葉兼康律師通知黃也會

會計師李元白啓事

本會計師現設事務所於上海新重慶路咸益里七二二號如有接洽事件請逕至本事務所爲荷 電話三○九四六號 無線電報掛號七二一七五號 乙A7615

王培源律師受任克倫醫院暨院長張克倫君法律顧問並代聲明

本律師茲受克倫醫院暨院長張克倫君聘爲常年法律顧問嗣後如有侵害敝當事人業務信譽及其他一切法益者本律師當依法盡保障之責並據聲稱敝院創辦多年聲譽卓著除設院於西藏路外並未另設分院誠恐外界不察合代聲明如右

事務所上海梅白格路四八○弄一號電話三三四七八 乙A6762

巢紀梅律師會計師執行職務公告

宋允惠律師受任劉寶生君常年法律顧問通告

事務所北京路一百號五樓 電話一五六七○號

鄔鵬律師受任梅林罐頭食品有限公司常年法律顧問

夏爕會計師 爲十計辭除太平洋蔡社清算職務聲明事實經過通告登記各債權人

徐英豪會計師爲清算致和永記錢莊

事務所北京路一百號 電話一五六七○號 乙A6760

唐在章會計師 趙傳鼎律師 警告該莊夥友啓事

四川路六號七樓 電話一五一五二號

比商有利銀公司事 清理 總領署爲 通告各債權人

上海土黃酒作業同業公會緊要通告

上海市絲光棉織業同業公會公告

軍政部軍需署續招軍需學校第六期學生通告

上海華新進出口公司

S.C.T.C. Shanghai Made in Java

上海華明興記火柴廠奉告

請用國貨 挽回利權

中國實業銀行南市支行新屋落成遷移通告

茲因本行營業發達東門路原址房屋不敷辦公今春特在法租界十六舖口自建三層樓洋房業已工竣茲訂于十一月二日遷入辦公請惠顧各戶移玉該處爲荷特此通告 乙A6732

源來行為荷蘭薯粉並非日貨向抗日救國會申辯書

▲敝行經理並非葉鴻英
▲薯粉名稱產地不一
▲市上稱荷蘭粉之貨實是荷屬南洋羣島所產
▲稱東生粉之貨實是荷蘭國內所產
▲從前荷蘭國內所產之貨祇由日人販自荷蘭轉口運滬銷售
▲敝行不願日人轉販漁利自向產地採辦
▲自創人鎗牌以免發出派司為人混用
▲十一月七日又有同樣之貨由荷到滬可資比較
▲可由會按址直接電購同樣薯粉裝滬比較費用由敝行擔任以明真相
▲有真實證據六十八件可以證明

為申辯荷蘭薯粉並非日貨誤被扣留充公請求覆議事敝行前被反日援僑會扣留荷蘭敝粉三千三百四十六包嗣經議決發還最近　貴會忽又議決充公敝行業已備函聲明請求覆議在案茲再將申辯之事實及理由附同證件詳細開陳統希　公鑒

申辯書原文

事實

一　敝行為進出口商行由股東四人合資開設經理係吳翰康而非葉鴻英同業皆知專營南洋羣島各埠海味糖米皮粉各項雜貨歷有年所近年又與荷蘭德英美奧諸國直接交易荷蘭薯粉亦為進口貨之一

二　薯粉一物在上海之名稱甚多有稱東生粉者稱灑粉者稱菱粉者稱薯粉者其製粉原料大約有三種有以山薯製者以珍珠米製者以大荻製者各貨之產地屬於國外者為荷蘭日本兩處日本貨又分兩種一為其本國之產品一為日商販自荷蘭轉口神戶大坂裝運來滬荷蘭貨亦有二種一為其國內之產品一為荷屬爪哇之產品日商所販運之荷貨即為荷蘭本國所產色白帶微藍質細而光滑初來中國時吾國同業以其購自日商遂即認為日貨並為定名東牛粉或簡稱東粉生粉而來自爪哇之粉則羣知爪哇為荷屬故公稱之為荷蘭粉迨敝行經理察得東生粉實產自荷蘭國內不甘長為日商轉販漁利乃設法覓得世界行名簿就其所列荷德兩國各進出口商行致書詢購果被查得遂於民國十九年八月十七日開始直接交易當時有在德境商行訂購而在荷境裝船運滬者有在德境商行訂購而在英境裝船運滬者又有由荷境商行訂購即由荷境裝運來滬者蓋其中有因廠商已與商行訂約獨家經售不能直接售人之原因故有此輾轉之手續也所有查詢接洽訂購各項手續均有函電留底及來件可查（證件一號計二十三紙）迨各地來貨到滬以其均為荷蘭國內產品與日商由荷販裝來滬之貨完全相同故同業仍稱為東生粉而敝行則以不欲使同業知此貨來源之秘密故亦將錯就錯襲用東生粉之名以售人此荷蘭薯粉以東生粉為名而被誤認為日貨之由來也

三　敝行自覓得向德荷各國直接購裝荷蘭薯粉以來歷次交易來貨售出之過去情形除另抄來貨經售總額細單附送備查外姑不具述其經過茲就被扣貨詳叙其來歷如下

（甲）本年一月　日敝行向德國享堡太買勒商行德人斯密斯氏處（西文原名從略）訂購荷蘭薯粉三百噸計三千另四十八包有定貨函電底稿原件及向"花旗銀行開做押匯憑證備查（證件二號計七紙）該貨於一月二十日在荷蘭境內鹿特丹（西文地名從略）裝S.S."KULMERLAND"船運滬於三月十日到達即於三月十八日向江海關報進口繳稅於三月十一日向原押匯花旗銀行付款四月二日持正提單向華順碼頭貨棧起貨堆入浦東源來本棧此中經過有上述售貨商行之發票即英文Invoice譯音「英華司」（俗名本單）保險單副提單押匯付訖之已廢匯票解付押匯款項之票底等件為證（證件三號計八紙）此貨入棧後陸續售去共一百包另單開明買主（證件四號計六紙）（訂成一本）結至八月十五日被扣之日為止計存貨二千九百四十八包

（乙）二十年一月六日向德國柏林Berlin（西文地名從略）斯搭克商行（西文原名從略）訂購荷蘭薯粉二百噸計二千包有定貨函電底稿原件及向花旗銀行開做押匯憑證備查（證件五號計七紙）分兩次裝船除一月份裝來（一千包）業已售去外該貨於二月一日在德境享堡裝S.S."ETHA RICKMERS"船運滬（一千包）於四月二十四日到達九月一日即在江海關報進口納稅於四月七日（因匯票先到期）向原押匯花旗銀行付款五月二十一日持正提單向招商北棧提貨堆入浦東源來本棧仍有甲項所述各種同樣之證件可以證明（證件六號計六紙）此貨入棧後亦經陸續售去共六百另二包另單開明買主（證件七號計六紙）（併入四號證內）結至八月十四日被扣之日為止計尚存三百九十八包以上兩批來貨至扣去之日為止共結存之數為三千三百四十六包即為被扣之貨此被扣薯粉之來歷也

四　敝行直接購辦荷蘭薯粉既已有相當之數額與時日來貨售與他人當然均以原進口納稅之海關派司給予買主以備裝赴外埠時報關出口免稅之用而此項薯粉上海本埠用去者頗多故各買主所執之派司均有剩餘當七月間萬寶山案發生鮮人殺我華僑反日援僑會爰以發起抵制日貨人有同心敝行所存之薯粉均為荷蘭國產及荷屬爪哇之貨於心自安惟念剩餘派司流佈外間甚多深恐有不肯奸商以日貨之粉影戳源來荷德來貨剩餘派司朦報海關出口為分清界限起見故自創人鎗牌商標託由徐永祚會計師呈請註册一面將售出之貨於每次出棧時在包上添刷人鎗牌商標及源來行字樣以資海關識別而杜日貨冒混之弊用心之苦自問愛國不甘後人乃於八月十四日浦東反日援僑會檢察員先將裝在駁船之荷粉二百包誤認日貨致被扣去復於十五日絕然蜂擁到棧聲稱將存在棧內之荷粉三千一百四十六包亦須扣留即欲搬去敝行經理據報即至上海市海味雜貨業同業公會訪晤主席委員邵竇興君說明原委請為保證邵君乃允借赴反日會由敝行經理面見該會稽察科陳君保管科田君告以此粉實係荷蘭產品而非日貨並可提出證據證明此事惟扣提轉棧因貨係粉貨一經搬動便有漏失且數額鉅大搬費亦屬不貲請免予移動願將該貨棧全部連同棧內其他貨物一併交付反日會貼封加鎖保管以俟證明發還該會陳田二君首肯乃由稽察科派葉君與保管科田君携反日會封條九紙會同邵竇興君及敝行夥友一人同至浦東執行詎該地檢察人員不肯受命必欲搬去經葉田二君再三解說堅不聽從邵君勸喻無效詞色稍厲該員等即指邵君包庇奸商聚眾包圍勢將動武邵君見勢不佳恐遭凶毆不得已乃以軟語認錯詎該員等仍不為足逼令邵君書寫悔過認罪之據始行出險而敝行之荷粉卒仍為該員等雇工搬去並在敝行所管之棧簿上蓋印此扣貨時紛擾及威脅邵君書悔過據之情形也

五　敝行荷蘭薯粉被扣以後反日援僑會所給扣貨收據有源來行經理葉鴻英字樣當告以葉鴻英並非經理請為改正而該會之給收據人不理再三言之則以我們知道你不用說為答驅之而出不知其何所據而云然更不知其用意何在也迨敝行經理檢齊各項憑證（即自三號至六號證件）提交反日援僑會審核並請德荷兩國領事及江海關稅務司具書證明（證件八號計三紙）一面為再求有力證據以備進一步證明扣貨確係荷貨起見乃於八月十七日再向德國購裝與扣貨同樣之荷粉一百噸約一千包此貨大約於十一月七日可由德商禪臣洋行經理之Rickmers（The譯音利克茂輪船公司）S.S."ETHA RICKMERS"船裝運到滬（證件九號計四紙）並向市商會及反日會口頭反覆解釋始於第八次執行委員會議決扣貨發還但以荷蘭貨冒充日貨着罰洋三千元充賑（證件十號計一紙）當時敝行以不欲多事且罰款又屬充賑故即忍痛繳款（證件十一號計一紙）領取發還證（證件十二號計三紙）而退詎持證向浦東檢察處領貨該處人員又不照還此後迭請市商會轉咨反日會催詢祇於九月廿四日得市商會准予轉函反日會云云之覆函一紙此又被扣後證明確係荷貨經反日會議決發還及浦東檢察處不予照還之經過情形也

六　迨暴日侵佔我東北民氣激昂達於極點反日援僑會擴大組織改稱抗日救國會委員增額俊彥畢集方幸寃抑可伸血本得保旋聞執行委員會推定審查委員九人審查此案更喜伸訴有門以為開始審查之時必當傳喚敝行經理到會申述徹底推究詎知霹靂一聲十六日報載竟由執行委員會憑審查委員會之單方審查報告而議決將貨充公且仍有硬以葉鴻英為經理提付懲戒委員會懲戒之決議誠為意外不白之寃矣

理由

一　事實（一）項及第五項中段所言葉鴻英並非敝行經理上海同業皆知反日援僑會必硬指葉鴻英為經理再三聲明不予改正此係事實問題乃亦一意孤行若　貴會執行委員所推選之審查委員九人對於敝行經理究係何人是否即憑反日援僑會移交案卷所開辦理並未加以注意若果如是則事實點先有不符應請覆查者一也

二　薯粉之名稱產地種類貨質已如事實第二項所述反日援僑會時代之執行委員會本已明瞭故有第八次執委會發還扣貨之議決乃發貨證已經頒發檢察處堅不受命以致延擱迄今　貴會雖承反日援僑會改組之後然執委增加人數尚多對於此案當時均未預聞敝行可以證明該粉確係荷蘭產品之證件新執委均未寓目故根本上不能澈底明瞭何竟憑片面審查報告貿然議決充公此應請覆查者二也

三　貴會執委會所推之審查委員憑其本身意思審查此案以為向市上購買公認之日貨及荷蘭薯粉各一包以與所扣之貨比較其結果公認之荷貨與所扣之貨不同而公認之日貨則與所扣之貨色質適相符合由此斷為日貨似無疑義表面觀之各審委之工作似已周詳無遺殊不知市上公認之日貨其一種佳者係日商向荷蘭販運來滬適與敝行購來荷粉之被扣者相同國人不知底蘊相沿成習誤為日貨已如事實第二項所述則其審查當然亦因此而誤會日閱報載審查報告執委之詞似祇購到荷粉一種汕粉一種以驗得荷貨色白不滑與扣貨光滑而呈潮綠色者不同即以扣貨為非荷貨之證據便爾決議充公殊不知荷蘭薯粉本有兩種其色白不滑者乃係爪哇所產而所謂光滑而呈潮綠色者即認為非荷蘭貨實有知其一不知其二之嫌也且審委會並無購到日貨比較與扣貨相同之證明則當時情形似尚祇證明扣貨為非荷貨而並未證明扣貨確係日貨對於審查反證上似尚未完足此應請覆查者三也

四　根據理由第二項第三項所述及參酌事實第二項所言則此案欲求澈底明瞭若單就上海日貨荷貨（爪哇貨）比較扣貨或採取滬地同業經驗上之鑑別似仍不但不足證明扣貨為荷貨甚且反足使扣貨有為日貨之嫌疑但社會習慣之錯誤究不能抹煞事實敝行既有如許書面證件以證明其貨來自荷蘭在　貴會執委會自應另覓澈查途徑以明眞相事實第五項所言敝行已另購同樣荷貨一百噸大約十一月七日到滬似應將其所列九號證件詳慎研究俟其貨到上海即於船上提驗並可兼及包皮蔴袋之構造以與扣貨內外比較從而定其究為何貨此應請覆查者四也

五　或有疑於敝行者謂此次十一月七日到滬之貨安知非由日本轉德運滬以掩人耳目則尚有二法可以袪其疑竇查扣貨既屬荷貨蔴袋當非日製滬上不乏有蔴袋之經驗者對於各國蔴袋之構造不同當可識別可請　貴會邀請專家鑑別之此其一若尚以為有流弊則可根據第三項事實所開扣貨來源之德荷兩國商行地址牌名由會電購該粉若干俟其到滬與扣貨驗對此其二則屆時眞相立見流弊盡袪矣至　貴會定購之荷粉仍可由敝行認購自無問題此應請覆查者五也

六　此次　貴會執委會及審查會對於提議或審查敝行扣貨一案前後會議數次迄未函令敝行派員到會或出席聲辯僅憑各委員自由心證個人理想所及之偵查遽予議決充公手續似嫌欠缺致有寃屈之處分竊以中外各國無論民刑重案亦須傳喚人犯到案訊問予以伸辯之機會從未聞有始終缺席而遽予判決者　貴會並未予敝行以伸辯之機會遽予議決充公似難成為信讞為　貴會之尊嚴威信計實有再行覆查之必要此應請覆查者六也

七　事實第四項後半段所言邵竇興君受檢察人員脅逼書立悔過認罪字據邵君業已登報聲明乃此項議決仍須提付懲戒夫脅逼立據既在有效期間聲既在法律上已應無效邵君之別無後言者乃為諒其出於愛國之一念　貴會執委會仍有此項議決者似尚不明當時情形抑亦未見邵君廣告過去事實儘可採問此應請覆查者七也

八　反日援僑會對於敝行扣貨已於第八次執委會認為荷貨議決發還　貴會忽又議決充公前後矛盾似嫌反覆報載黨部有人控告指為少數委員非法會議　貴會既一反其議決是否已認前議為非法何以未見將非法議決之委員有所懲戒更未聞將非法議決之三千元充賑罰款有所發還含混處置實難索解此應請覆查者八也

綜上事實理由敝行為名譽血本起見不得不請求覆議蓋如果受寃屈服不特貨被充公損失鉅大即奸商惡名亦將永受民衆唾罵心實不甘為此詳叙事實理由檢同證據一併送請察核敬希詳密覆查秉公重議並懇於審查或會讞本案時通告敝行派員列席陳述一切務使澈底明瞭果係荷貨始予發還倘有處偽欺騙甘受民衆最嚴厲之處分此致

抗日救國會執行委員會

源來行謹上

二十年十月二十六日

招商局船期廣告

江大快輪 准於十一月一日（星期日）晚開往漢口沿途各埠均靠

新江天快輪 准於十月卅一日（星期六）下午五時開往鎮海寗波 本輪船上電話一三一六五

三北公司 新寗興快輪 准于國曆十月三十日即禮拜五下午二點鐘開往福州

新瑞平輪船 准十月卅日結關卅一日開往定海坎門瑞安福州南台 本輪賬房啓

船泊南市毛家弄口通南第十號碼頭 局址十六舖里口 電話南市一二七八號 輪公司啓 A6728

寗紹公司 老寗紹輪船 准於十月三十一日星期六開往長江各埠 本輪賬房啓

大來輪船公司 美國郵船公司

十月卅一日格蘭總統開往香港及小呂宋
十一月四日格虎脫總統開往香港及小呂宋
十一月四日克利扶倫總統開往美國西雅圖
十一月十一日泡克總統開往香港及環遊世界
十一月十三日格蘭總統開往紐約經舊金山及巴拿馬運河

如蒙惠顧請駕臨敝公司客票部接洽無任歡迎
上海廣東路三號 電話六六三七三

上海市抗日救國會義勇軍委員會通告

本會關於各團體義勇軍之登記業經登報通告限於本月二十八日正午十二時以前來會登記在案茲再展期至卅日正午十二時為止務希依限准時前來登記再查本會團體義勇軍編制訓練計劃大綱四五兩條之規定各團體之義勇軍以排為最小之單位凡滿三十三人者得編為一排足不滿三十三人者不得成立凡已編定一排以上之各團體務須查照前令通告來會登記以便編制訓練如不來會登記或不滿三十三人者即認為個人單獨行動與本會無涉若本會認為有礙時并當依法令其解散特此鄭重通告

常務委員 [illegible] 乙A6618

上海市彩印業同業公會召集臨時會員代表大會通告

啟者本會執行委員會議決因有緊要事件定於十一月二日（星期一）下午二時召集臨時全體會員代表大會凡我會員代表務祈准時駕臨出席是所至盼除專函通知外特此公告

上海市彩印業同業公會謹啓

上海市五金業同業公會啓事

本會前次大會議決對日永遠經濟絕交兩不買賣倘以後各同業有違反議決與日方私相授受及接濟等項自願受本公會之處分[illegible]各業一例同等辦法[illegible]茲因未曾在會[illegible]同契約者涉及日貨亦不履行[illegible]原諒是幸 FB2726

上海市油蔴業同業公會公告

案奉市政府訓令度量衡一例改用新制等因奉此本公會於本月十五日召集會員代表大會議決於十一月一日起改用市公秤舊有衡器一概廢止恐本外埠同業未曾周知特登報公告即希鑒察

大中華橡膠廠全體職工緊要宣言

竊敝廠遭不良份子離間之計。致同人等幾失生計。嗣經多方解釋。得能水落石出。端賴諸愛國志士及各國貨團體竭力臂助。並蒙抗日會處置公允。查明眞相。確屬國貨製品。指令廠方尅日復工。同人等於生死關頭。得以復蘇。按此事內幕曲折。全出於狡日之酷計。抑或故意與廠方為難無辜波及我二千餘同人生計險遭毒手。除已於十月廿七日登報鳴謝各界熱忱援助外。并特鄭重宣言。倘以後仍有不良份子。希圖破壞我廠工業。致陷我工友於絕境者。我二千餘人。必先以救國抗日之熱血而與之周旋。謹此佈聞請祈亮察

大中華橡膠廠全體職工同人謹啟 ZA6717

教育部通告

此次留日歸國學生已經登記而未領應領之膳宿津貼費者統自十月二十九日起至十一月五日止該生等應各親持登記證逕向上海市銀行（天津路）具領合亟通告週知

膠濟鐵路管理局廣告 二十年十月廿二日

案查本年四月間奉部飭轉奉中央命令各路客貨運輸自五月一日起一律分別加價[illegible]

津浦鐵路管理委員會招標承辦警務服裝通告

[illegible]

上海電力公司招商投標承辦下列各物

投標章程第五三九號石頭 投標章程第五四〇號寗波黃沙 投標章程第五四一號鉛蓋VIR及橡皮套電纜軟繩 投標章程第五三八號水泥

投標章程請向南京路九十五號本公司內第三〇三號辦公室索閱 CA628

招商投標包銷豬羊皮油渣豬小腸

自二十年十一月一日起至二十一年十月三十一日止[illegible]

投標召賣閘北光復路永盛里全部舊屋材料

[illegible]於十一月二日上午十時以前投標同日上午十時開標[illegible]一得標者當時先繳定銀三千兩其餘限五天內如數付清如五天內繳價不清時定銀充公另行招標[illegible]

上海法公董局招商投標通告

[illegible]

上海法公董局招商投標通告

燃料 白煤或煤球・頭號東洋茄勒子或煤球・二號東洋茄勒子・打鐵煤・烟煤・木柴・及木花・木炭・翻砂用焦炭（三）零件 [illegible]

考選委員會布告 選字第十號

[illegible]

經營地產者注意

君若欲經營投資地產事業機密而可靠請臨四川路七十號中國營業公司面晤經理必能洞悉一切而使君信任也

神州大旅社召集臨時股東會

本社業經董事會議決定於本年十一月一日下午二時在浙江路本旅社內召開臨時股東大會討論本旅社進行事宜務盼各股東準時蒞會為荷

神州大旅社董事會啓 乙A6672

大生第三紡織公司召集股東會通告

茲訂於國曆十一月二十八日下午二時在上海香港路四號銀行公會開第一公司股東會二十九日下午二時在同處開第二公司股東會三十日下午二時在同處開第三公司股東會請憑印鑑具函或憑股票於開會前十日內向上海南京路保安坊女子銀行四樓上本公司滬事務所領取入場證及選舉票議決票以便出席與會如因事不克與會亦希具函加蓋印鑑委托代表除分函外特此通告再會前一月內所有股票過戶手續依法暫行停止此布

大生第一第二第三紡織公司董事會謹啟 ZA6707

全國民營電業聯合會第三屆年會通告

日期 廿年十月三十日起
地點 南京大石壩街廿一號
招待處 中正街西成旅館 大行宮中央飯店

利男居卅週紀念催領得獎贈品通告

本號創立三十週紀念大贈彩由九月廿七日起截至十月[illegible]

江海關二五附稅國庫券基金保管委員會還本付息通告

本月底應行還本付息之各項庫券（一）續發江海關二五附稅國庫券第二十三號本息票（二）續發捲菸庫券第三十一號本息票（三）十九年捲菸庫券第十九號本息票（四）十八年關稅庫券第二十九號本息票（五）十八年編遣庫券第十號本息票[illegible]二十年統稅庫券第五號本息票[illegible]一律均於十月三十一日起由各地中央中國交通三銀行開始付款特此通告 乙A6665

花旗銀行廣告

總行 紐約華爾街五十五號 資本盈餘及未分紅利達美金二萬二千四百五十萬元以上

分行 [illegible] 上海分行九江路A字一號

中華勸工銀行廣告

儲蓄部 另劃資本 利息優厚
商業部 各種存放 往來收解
地產部 買賣經租 打樣設計
會計獨立 手續簡捷
各項匯兌 無不具備
保管建築 俱可委託

行址 上海南京路二百十號
電報掛號 六九七七
電話號碼 各部總線一九一九〇 一九一九九 地產部專線九〇六六二

中央信託公司 開幕十週紀念

本公司於民國十年十月十五日開幕辦理信託銀行儲蓄保險等業務久蒙各界信任茲屆十週舉行紀念爰定本年十月十五日起至十一月十四日止為紀念期凡與本公司各業務有交往者在此紀念期內各贈送記事冊一本其定期存款滿五百元活期存款滿一千元者加贈皮夾一只新舊顧客一律贈送非曰酬答聊資紀念云爾

地址 北京路九十八號

上海華商證券交易所訂用債券保管收條通告

逕啟者本所為進展業務便利手續起見特與本埠中央銀行中國銀行交通銀行上海商業儲蓄銀行四明銀行浙江興業銀行浙江實業銀行上海四行儲蓄會金城銀行中南銀行大陸銀行國貨銀行中國實業銀行鹽業銀行江蘇銀行中孚銀行國華銀行等商訂債券保管辦法保管本所經紀人所持各種債券俾酌取極廉之保管費茲將優點臚列於下㈠凡本所經紀人得將各種債券交與上列各銀行負責保管取得銀行保管收條憑證進出攜帶非常便利可免一切檢點麻煩手續㈡前項保管收條得在本所市場流通其效用與債券同㈢前項保管收條得為交易上保證金代用品㈣前項保管收條得為現期貨交易之交割品㈤前項保管債券辦法祇適用於本所經紀人為限㈥其他關於保管債券手續悉照保管簡章辦理㈦前項保管辦法於本所公告日起實行

保管簡章

㈠銀行保管前項債券須由華商證券交易所在此保管收條上簽字蓋章後方可領取㈡此項保管收條如有水火盜刼或遺失情事持收條人須負保報由交易所立即來行請求掛失一面登報聲明經過一個月後如無糾葛由交易所負責證明補領新收條如該保管品在未掛失前已經領去銀行不負責任㈢前項債券每屆還本付息時得憑保管收條交由銀行批計後領取之㈣本收條第一次發給時應由持收條人繳保管費洋二角自出給日起扣足六個月須向保管銀行掉換新收條每張出費一角遺失補給新收條亦同

歐美之光 呂碧城女士編譯

吾人欲知二十世紀之文明，其道德倫理範圍，擴張至何程度；憲法先進諸國，其議院立法如何廣大，不可不看此書。保護動物之紀錄，其運動之偉烈，事蹟之新穎，多為吾人所未夢見者。銅版精印插圖多種，自元首女皇以及碩學名士，珍禽奇獸，洋洋大觀，皆女士現居歐洲與各國交際所得之資料。請讀此書以擴眼界。定價每冊大洋三角二分

豐子愷近作 護生畫集 小本一角（佛學） 大本二角（開明）

發行處 閘北新民路 佛學書局（分局）北火車站東首
上海福州路 開明書店（廣州）惠愛東路

仿宋大字精刻精印 太上感應篇集傳四卷

棉料六開本每部四冊 平價售實洋八元五角

[illegible] A6112

李長傅編●●陳宏謀繪

最新東北四省大地圖

根據最近的形勢，將遼寧，吉林，黑龍江，熱河四省的全部，作詳細的測繪，凡日本暴行中的駐兵地點及造成慘案的重要區域如萬寶山，通遼等等完全收入，絕無遺漏，所附瀋陽市街詳圖，大連及沙河口市街圖，哈爾濱市街圖，龍江市街多幅，尤足爲研究東北大勢及此次事變參考，一幅一元四角 實售對折七角

◎總批發處 上海文監師路北四川路西 東方輿地學社

上海及各省 大東書局 發行

1931 世界年鑑

●怎樣去對付日本？

怎樣去認識世界？快讀：：

解剖日本和全世界的內容，刀刀見血！

●日本版圖，日本人口，日本移民，日本內閣，政黨，軍備，教育，國富，日本財政，金融，貿易，工業，農林，以及全世界英法義德俄美等五十餘國的政黨財政軍備農工商的內容莫不詳舉

●樣本備索●

競爭特價●● 全四百萬言精裝三厚冊定價七元即日起特價八五折 十一月六日起特價九折 十一月廿一起實價郵費三角四分半

上海四馬路 各省 大東書局

救國必先强身

有健全之精神，始有偉大之事業

泰和麥精魚肝油：：配製精良芬芳可口 補血强身潤肺止咳

暴日侵我東北，焚殺虜掠無所不爲，雖經全國奮抗仍不知改其所敢如此者，輕視我國貧弱耳，故目前救國良策，最重要莫如有强健之體魄以任艱巨，鱉魚肝油產自挪威，能清血療虛，專治肺，凡咳嗽喘咯血，痰壅，癆瘵，服之神效，尤婦女血虧，小兒失調、亦見奇功，麥精功能助消化，潤肺化痰，與魚肝油合製成劑，相得益彰，功效蓓蓰，泰和麥精魚肝油．係用國產麥精以最新科學方法配製，芬芳可口．優待顧客，批發從廉，國人志士，欲救國强種．成大事業者，請速購服

上海泰和製藥公司發行 四川路三和里七號 全國各埠各大藥房均有出售

時評

◉美參議員瓊森之言

二十七日美參議員瓊森在舊金山商務總會演說。痛斥日軍之强佔我「東北」。絕非正式之戰爭純爲乘鄰國之積弱而侵犯其境。並謂「歐戰時條約等於廢紙」之名言。今日「東北」之事。適爲其一大好例證。故彼於信賴形同具文之條約者。尤力予抨擊。瓊森之言雖在維護人類和平之一原則上。容有討論之餘地。而其於目前之事實。誠可謂爲揭開悶葫蘆一語破的。

溯自歐戰而後世界各國之政治家外交家致力於和平運動。誠可謂殫心竭力。繼續不已。自凡爾賽和會後所謂海牙會議。保安會議。軍縮會議。華府會議。國際聯盟。九國公約。非戰公約。舉凡足以表示維護和平之誠意之字句。無不一一從字典中搜出而綴成條文。信誓旦旦。一若今後世界眞可藉此偶像式之「公約」或「盟約」或「決議」而獲得確切之保障者。然而此和平之幻夢。與盟約之等於廢紙和平機關之等於虛設。世界各國政治家外交家之激昂演說。狂熱集會。等於扮演滑稽喜劇。玩萬花筒。都爲日本今日在我東北斷然不顧一切之行爲所撤底揭露。而瓊森於此事實則更加以詳細之說明與註釋。世界各國之政治家外交家。對於瓊森之演辭。其或認爲過激之論乎。但眼前事實。誠爲如此。瓊森不過爲之大膽說破耳。

日軍所加諸我東北之暴行。自九月十八以至今日。已將一月有半。國聯兩次決議。非戰公約協約國正式發出備忘錄。而日人悍然不顧。日軍之盤踞於我東北也如故。其暴行之繼續發展也亦如故。據二十八日電訊。國聯行政秘書長德魯蒙於駐比日大使游日內瓦時。乘機勸日本撤兵。日政府置不理會。又二十七日日陸軍省討論東省駐軍問題。雖決定撤退東省現有駐軍。但同時又決定派遣相當兵力替換。並仍擬實行增兵。是其毫無撤兵誠意。蓋可想見。盟約上之約定者如彼。而事實上之表現者又如此。而國際協約國對此公然背棄盟約蹂躪公理破壞和平之暴行。徒作無謂之勸告。敷衍之決議。以及枉費之辯論。不肯依據盟約之規定予以正當有效之裁制。是非但事實上顯明說明條約之爲廢紙而何耶。

國人其諦聽瓊森之言。依賴形同具文之條約無異依賴冰山。不求自助但乞靈於偶像式之盟約。豈僅無能。抑亦無恥。巴爾福曾有言「中國應審度世事之變遷自謀改革」。蘇門亦曾有言「各事應由中國自謀。外國並不能援助中國」。惟自助乃能自救。惟自助乃能博得他國之同情。我政府我國民在今日危困之時機。其深思其猛醒。

國內要電二

對日方針 京粵意見一致 未撤兵前決不談判

〔南京〕中央接張蔡諸代表電告稱、關於對日方針、二十八談話會中、已決定、日本未撤兵前、決不與之交涉、此點已完全一致、（二十九日專電）

〔南京〕何應欽二十九日由滬返京、謁蔣主席、報告一切、（二十九日中央社電）

〔鎮江〕蘇省黨部二十九電中央暨蔣汪胡、對時事主張八點、以供採納、一、確定對日方案、二、確定以黨治國之政治制度、三、中央法統不能變更、四、凡忠實有歷史同志、應使其參加各項工作、五、四全會應依期舉行、六、在滬同志應速入京、實現團結、七、一切軍人須聽命於黨、勿發任何意見、八、關於政治制度軍政權、應以法律手續行之、（二十九日專電）

張學良昨到京 謁蔣商議對日外交

〔南京〕張學良二十九晨乘飛機離平、沿途並未停留、於下午一時許抵京、隨從祇有孫多荃及劉衞隊長陳驥官等三人、西華門飛機場四週、由衞戍司令部侍衞隊担任護衞、宋子文・孔祥熙・李錦綸・馬福祥・熊式輝・楊杰・等百餘人到場歡迎、張下機後、赴勵志社稍憩、即赴北極閣宋子文寓宅、休息進餐、朱培德・熊式輝邵力子等相繼往訪、五時許、偕宋子文至總部謁蔣、痛述東省事變經過、商議對日外交及關於和平救國等問題、密談甚久、七時半、蔣在私邸設宴爲張洗塵、並邀戴季陶・朱培德・顧維鈞・劉哲・等作陪、至九時始散、（二十九日專電）

〔南京〕張學良談、余此次來京、係蔣電召、面商東北外交問題、溯自東事發生、已逾一月、國聯爲保持遠東和平計、對於此事、加以深切之注意、已於本月二十四日將七條決議案提付表決、除日本代表外、經行政院一致通過、並經吾國施代表承受、贊成此決議案內第四條乙項接收日兵撤退地面、暨保護日僑生命財產安全、以及第五條指派代表協定細目等規定、均爲吾國所承受之義務、政府重視國聯意旨、現正積極籌備、分頭進行、決定在行政院十一月十六開會以前、悉予履行、中央方面尤爲地方當局、對於政府意旨、須完全明瞭、方爲妥善、深恐遲報往還、或有遲延、是以邀余來京、共商妥善迅速之法、使得如期履行義務、實行國聯之意旨、料日本方面終必遵重國聯會表示之一致的意思、予以實行、使國聯與美國維護和平主持公道之努力、不致終歸泡影也、（二十九日專電）

特外委會開會

〔南京〕中政會特別外交委員會二十九日開會、討論外交問題、熊式輝亦被任爲該會委員、出席此次會議、（二十九日專電）

蘇聯派員到平 與張學良商復交問題

〔北平〕蘇聯因日人在遼吉暴行、影響國際和平、我國與俄復交聲浪陡高、特派中東路瀋陽事務所員洪比安斯基來平、與副張有所協議、（二十九日專電）

山東日僑 公然暴露野心 努力造成重大事件

〔青島〕二十八午後一時、日僑在居留民團開全山東居留民大會、到青島及沿綫各地代表五十三人、通過議案五、（一）造成重大事件之努力、（二）擴大山東內地利益之調查、向日政府報告、（三）解決山東懸案與滿洲問題同樣斷然處置、（四）義勇團與扶桑會取一致行動、暫受領事館指揮、（五）安全地點四十餘處、至六時一刻散會、并發宣言如下、本會今當中日國交危急之際、對於非武力之敵對行爲、如排日排貨經濟絕交等事、凡危及日僑生命財產之安全、必設法剿滅、以圖澈底解決中日條約、更特行擁護山東條約上吾所有之權利、（二十九日專電）

抗日救國運動

〔南京〕全國學生代表談話會、派代表出席參加者已有福建・寧夏等十八省市、預定十一月一日舉行開幕禮、（二十九日專電）

〔南京〕本京婦女界發起抗日救國會、定十一月一日開第一次籌備會議、並邀各界代表屆時出席、（二十九日專電）

〔南京〕首都各界抗日會化裝演講團組織就緒、定下月一日起在新街口等處表演、（二十九日專電）

〔北平〕平市封存之日貨、將由東西南北各城、分爲數區、指定地點、分別屬集、由各商號負責拍賣、（二十九日專電）

〔北平〕市黨部義勇軍今晨宣誓、全體工[illegible]員八十四名、一律武裝、（二十九日專電）

〔天津〕全市學生軍定三十日上午第二工學院舉行大檢閱、王樹常・張學銘均不願担任檢閱官、市府恐發生糾紛、二十九函市黨部、請負責制止、但學生方面聲稱、決不延期舉行、（二十九日專電）

〔天津〕商人自動封存日貨、因手續趕辦不及、經商會取得市黨部同意、改三十實行封存、反日救國會檢查隊、定三十一出發工作、（二十九日專電）

〔哈爾濱〕哈法大組成學生軍、二十七日起開始訓練、（二十八日專電）

〔漢口〕學界抗日總會艷電胡漢民轉京粵代表、請促成和平統一、紓國難而濟民難、省黨部艷再電請汪胡孫等入京、團結禦外、並電施肇基、繼續努力、勿稍讓步（二十九日專電）

〔長沙〕學生會仇貨調查隊二日餘組、三十日起上街、湘軍人組武德社、團結對日、（二十九日專電）

〔汕頭〕義勇軍籌委會招待報界、㊀主張將本市封存仇貨公開拍賣、悉數撥充該軍經費㊁潮梅各縣成立分會、㊂成立該軍駐紮訓練場所、㊃請當局撥槍械、（二十九日專電）

〔徐州〕徐學生會二十九晨舉行抗日示威大游行、兩千人結隊出發、擴大反日宣傳、午始散隊、（二十九日專電）

秋末冬初 咳嗆必多

此即俗所謂傷風症因其含有時間性及流行性故有傳染之危險倘早服痰敵藥片不獨減輕自身之疾苦且免傳佈他人數日之內得奏全功

大瓶售洋二元 小瓶售洋一元

上海四馬路 中西藥房發行

侵略！

侵略不是現在中國的不幸字義麼國防不固國土被人侵略這是我們再沒有痛心的事請到人體的皮膚組織也和國防一樣關係府以人們要防止病癆侵入一定要注重體育

這 自來血 是補血的著名聖品有强身健胃生精旺血固膚潤肌特效如果每天常服保你身强力足沒有病癆侵略的痛苦

小瓶洋一元二角 大瓶二元

五洲藥房啟

上海總公司及各埠支店各大藥房批售

新出版

近代世界外交史

著者留歐有年，專攻外交，回國後，歷任南北，著名大學教授，本書即本其經驗，參考中外書籍數百種，編著而成。本書自法國大革命起，至歐戰後止，約二十萬言。著者以爲國民革命以後，外交爲急；而我國向來有一傳統之言，以爲「弱國無外交」，實助長民族之惰氣。故書中對於描寫弱國外交，極爲注意；蓋著者以爲不但是外交，有弱國可講，而且是弱國只有外交可講。故書中對於革命後之南美，獨立時之比利時，意大利，德意志，埃及等國的外交，無不加意描寫：而對於迭次大會議等，亦均詳細敘述。當此革命外交時代，凡國民及黨員，均應一讀此書。

張安世著 精裝一冊二元 並裝二冊一元五角

外交問題研究

戰後列國大勢與世界外交 張介石編 一冊五角

本書上編，將大戰後世界各國之政治、黨派、教育、國防、交通、實業等[illegible]

國民外交小叢書 每種一冊 每八冊八角

國防與外交……謝彬……一冊……一元
美國與滿洲問題……王光新……一冊……四角半
辛亥革命與列强態度……王光新……一冊……三角半
中美關係紀要……蔣恭晟……一冊……四角
中德外交史……蔣恭晟……一冊……四角
西藏交涉略史……謝彬……一冊……二角
西藏外交文件……王光新……一冊……六角
庫倫條約之始末……王光新……一冊……五角
三國干涉還遼秘聞……王光新……一冊……三角
中國喪地史……謝彬……一冊……四角
國恥小史……二冊……一角半
華頓會議小史……周守一……一冊……一元五角
國際小史……洪懋……一冊……二角

近代中日關係略史
門戶開放之今昔觀
領事裁判權與中國
各國航業競爭
中俄關係略史
外國交通之經濟侵略
中國交通與外國侵略
日本收回法權稅權小史
中英關係略史
法國殖民地
新疆問題
戰後德國之經濟
新土耳其

中華書局發行

辛(222)

神州國光社 最新出版

國富論 亞丹斯密(Adam Smith)著 郭大力 王亞南合譯 實價一元六角

此書即嚴復所譯之原富，但嚴書係擇要而譯，且任意增修，將西方學者之言，易以孔孟韓非之說，大失原書面目，亦不合現代要求。此書爲世界經濟學之第一書，無待煩言，理嘉圖之經濟及賦稅之原理已由譯者譯出，兩書爲近世界古典經濟學之金字塔，爲治近代經濟學所必讀之書。

馬先爾的經濟學說 鄭學稼著 定價五角

新古典派創造者馬先爾(A. Marshall)是二十世紀著名的經濟學者，他的名著「經濟學原理」和「工業及貿易」等書均在近代經濟思想史中佔特殊的地位。本書共分九章，首述馬先爾之傳記，繼分析其「經濟思想之背景」，與「經濟學的對象和本質」，「方法論」，「消費論」，「生產論」，「價值論」，「分配論」。其中又解剖馬氏代資本主義社會辯護之「自然不能飛躍」的學由來和謬誤。「經濟學原理」中重要的理論，均標示于本書，且與以正確的批判。凡欲研究新古典派經濟學，及近代經濟思潮者，不可不讀。

社會進化史綱 鄧初民著 實價一元五角

社會是怎樣的構成着？社會又是怎樣的變革着？正確的答覆這個問題，便是社會進化史全般的任務。鄧初民先生這本書，他有系統的科學的紀述整個社會進化的歷史過程，而指出社會構成與社會變革的程種。他以很條理的筆調，來作詳盡的描寫，而且鄧先生還在許多大學校把本書作過課本，亦已得很成功，故本書實在是各大學及專門學校社會科學最良好教本之一種。

國際關係論 美國R. L. Buell著 蔡啟芳 曾豫生合譯 實價上一元五角 中九角 下一元四角

社會形式發展史大綱 庫斯聶著 高素明譯 實價上八角五分 中七角 下二元

政治學說史 但寧著 謝義偉譯 實價上一元五角 下一元五角

上海電車公司 公共租界 發息通告

本公司爲發給西歷一千九百三十一年十二月三十一日止之初期股息事○計每股發息五厘[illegible]凡執有本公司不記名股票之各股東請至滙豐銀行交出第四十二號息票向該銀行[illegible]取[illegible]於西歷一千九百三十一年十一月二日起[illegible]此佈

經理兼秘書 Albert J. Side

一九三一年十月二十八日

國內要電三

蔣主席表示 決不輕棄責任
某中委談四全大會

〔南京〕中央社稿、上海所發表之會商經過情形、與事實頗有出入、且將來往原文與意抹煞、南京一般觀測、以粵方似用新聞政策、尚未顯示誠意、頗抱憂慮、聞蔣仍力主委曲求全、並聲明其本人一聽中央之公意、當此國難在前、寧忍受一切、不使團結發生波折、亦決不輕棄責任云（二十九日專電）

〔南京〕記者廿八日訪某中委、詢以近日關於和平團結之磋商情形、並詢其對此事之見解、某中委發表談話如下、通電下野、照當時香港來電原議、原約在議定之後、取銷廣東政府本定在議定前、及到上海、亦改爲在議定後、如此粵方改變原約、或有其不得已、中央亦因此次爲友誼的合作、無妨相諒、但此要上海之約粵方將來必能遵守、中央始終允許之原約、當然亦無更改、然通電之事、皆在議定後、此時何必作爲最先討論之一事、反費唇舌、且引起誤會、粵方到上海、要求須一二三屆中央委員決定第四次全國代表大會、如此所謂目前應需之集議、不過議定第四次全國代表大會果否需要一二三屆中央委員議定而已、足見解決一切國事、既非目前十一代表所能議定、並且非一二三屆中央委員集合時所能議、必請第四次全國代表大會議定、此爲集權於黨、此爲尊重黨的最高機關之正道、如此上海目前十一代表之商量、當以討論一二三屆中央委員能否集合起來決定開第四次全國代表大會與否、爲最先應當討論之一事、這就非凡之疑難、雖十一代表皆爲重要黨員、非正式的討論、一二三屆中央委員、能否集合起來、議開全國代表大會、以個人資格、自由爲無責任之討論、原無不可、但是十一代表儘管以此建議於一二三屆中央委員、而中央委員便十分爲難、因爲總章並未規定、不能貿然違背、至少此等辦法、必待第四次全國代表大會修改總章、添入全國代表大會、若歷屆中央委員集合決定也可舉行、然後以後有此糾紛、便引用此法、現在却不能隨意以中央委員之地位、遽爾不顧全體黨員所守之總章、那末很僵、故不得已而想一救濟之辦法、實在中央、惟有中央自動的援引一二三屆之成例、於現在已選舉之代表外、再將所謂一二屆中央委員、盡量的都指定爲代表、則實際上於第四次全國代表大會中、不管已包括一二三屆委員在內、（三屆者本無問題）如此既合法、且可於十一月十二日開成第四次全國代表大會、先將國事議定、好在與議者目前之十一人、皆在其內、且其他要發言者、亦可在其內、集合既多、所議必更妥善、如此只要中央執行委員會自動的提一議案、把一二兩屆中央委員在可能範圍內盡量指定爲第四次全國代表大會代表、則目前幾乎無庸空洞談論、儘可待列坐於全國代表大會中再發言也、倘此法有人尚不接受、則是影響合作甚大、然深望中央力求和平、始終抱磋磨態度、希望終出於合作之途也、（二十九日中央社電）

〔香港〕非常會增撥二十萬爲四全會籌備費、（二十九日專電）

外蒙沿邊 赤軍集中烏得

〔北平〕外蒙沿邊設傳站轄六十里馬百匹、置蒙古包二十處、每處兵額三十三、外蒙赤軍突集中烏得、約二百五十八人、計野砲四門、機槍六挺、迫砲十尊、步騎兵所用槍枝、係俄國水連珠、每槍附子彈三百粒、（二十九日專電）

中執會將開 臨時全體會議
經中常會決定 下月九日舉行

〔南京〕中常會二十九日開第一六五次會議、決議、㈠通過第四次全國代表大會議事規則、㈡定十一月九日開中央執行委員會臨時全體會議、（二十九日專電）

救濟煤荒問題
實部召各煤商討論

〔南京〕實部爲謀救濟煤荒、定十一月十七日十八日召集交鐵兩部各地煤商領袖、舉行會議、討論調劑金融增加產額等辦法、（二十九日專電）

〔南京〕鐵部因據上海國煤產銷各團體請求鐵路方面減低運費、藉以發展國產、俾與日煤相抗衡、當以維持鐵業杜塞漏卮、須設法提倡國煤外銷、訂一公允特價、並研究國煤出口成本加重之原因、極力補救、至全國商運會議、各鐵商代表允許增加之運價、仍應照全路改觀辦、不持異議、查近月來因各埠抵制日貨、鐵山存煤已銷售一空、市塲煤斤缺乏、按經濟原則行市當然增漲、各鐵商應藉此抵制日煤時期、盡量提倡、及擴張本國工商業、並應就現在銷路之佳、從速拒絕私利、顧全社會大局、速謀解決、與鐵路合作、（二十九日專電）

體如衰弱 宜服乳白
咳嗆多痰 服含幾怪
此：乳白魚肝油 麥精魚肝油
皆有維他命 純淨與含幾怪之別 咸爲健體強身補肺治癆之妙品
價目各有純淨含幾怪大瓶小瓶四種
惠顧諸君務請認明九星老牌之維他命麥精魚肝油乳白魚肝油庶不致誤服者注意爲要
上海中西大藥房發行

多咳傷肺
快服：唐拾義久咳丸
即有華咳防癆之功
每瓶一元二角 各埠均有經售

寄航空信 時間經濟
空中旅行 穩捷適意
滬漢綫 除星期一外每日上下各開一班 南京 安慶 九江 均設站停落
漢渝綫 西上機每逢星期三六由漢口飛行東下機每逢星期四日由重慶飛行每星期上行下行各開兩次與滬漢綫連接上海重慶間兩日即可到達沙市 宜昌 萬縣 均設站停落
京平綫 除星期一外每日上行下行各開一班徐州 濟南 均設站停落
關於航空郵遞詳章請向各地郵局詢問乘客章程及價目表時間表等請向本公司及各地事務所接洽或函索即寄
中國航空公司啓 上海廣東路三號 電話一一〇九三·四·五

美國人牌 修補水泥

修補水泥者係流質物如石灰紙筋窩有黏性能與水塗時用墁刀法頗簡易塗後不即堅乾以備敷刷勻淨修補各式屋頂漏洞裂縫其用甚廣如烟囪天窗牆落及流水之處於以美國人牌修補水泥可以永不漏水工廠內之火爐鍋爐底脚修補用此水泥亦佳 （六）
美國秀登第公司出品
中國經理美商美和洋行
上海江西路二六一號
Certain-teed

中大學生 研究軍事科學

〔南京〕中央大學楊允植等二十餘人、組軍事科學研究會、期於軍事上有所貢獻、分五組、一、兵器組、二、化學兵器組、三、特種兵器組、四、軍事工程組、五、國防研究組、現校內外之加入研究者、甚爲踴躍、（二十九日專電）

內部召開 導淮入海會議

〔南京〕中央爲謀救濟及預防水災、曾令內政部會同各主管機關會商導淮入海及治黃河等事宜、該部定十一月二日召開導淮入海會議、（三日開黃河河務會議、）各方參加會議之代表、日內可完全抵京、（二十九日專電）

〔南京〕國府水災救濟會與導淮會協商工振辦法、擬以美麥七萬八千噸招工二十萬人、先築淮堤、由霍邱縣屬洪河口起、下至五河縣屬浮山止、共長一千零八十公里、築成後可防兇一千二百萬畝之水災、現正由測量隊前往實施工作、（二十九日專電）

〔揚州〕導淮委員會督工專員莊崧甫、視察運堤、淮揚人士、二十九在揚開會歡迎、商堵口修理治運導淮計劃、（二十九日專電）

何豐林 檢閱冀南駐軍

〔北平〕副張代表何豐林二十五日在順德檢閱、商震部隊、二十六由商陪同赴邯鄲·大名·慰勞高鴻文高桂滋二部、日內返平覆命、（二十九日專電）

副部發放晉餉

〔北平〕山西各軍九月份餉、今日發放、副部定今晚宴晉代表榮鴻臚、滇代表張邦翰、陝代表寇遐、臨時由萬福麟代表歡宴榮張等、（二十九日專電）

古應芬已大殮
粵府撥欵治喪 中央去電悼唁

〔香港〕古應芬二十六晚口述遺囑二、由陳融筆述、一致黨國要人、一致其家人、（現未到發表時機）古二十九下午六時大殮、（二十九日專電）

〔香港〕粵府二十八晚議決、古應芬國葬、撥喪費一萬、推鄧澤如爲治喪委員長、幷令各機關二十九日起下半旗、及停止娛樂三天、（二十九日專電）

〔南京〕中執監會二十九電唁古應芬之喪、（二十九日專電）

〔南京〕中央執監委員會二十九日電唁古應芬之喪、電文如下、廣州古湘芹同志家屬鑒、古同志追隨總理數十載、盡忠革命、卓著勳勞、連年服務黨國、惟慎惟勤、方期共濟艱危、長爲模楷、遽聞溘逝、痛悼殊深、特電馳唁、中央執行委員會中央監察委員會艷、（二十九日中央社電）

衛署加派醫師赴晉

〔南京〕衛生署加派技士醫師萬德生等五人赴晉、防治鼠疫、（二十九日專電）

美使來滬轉輪赴平

〔南京〕美使詹森偕參贊秘書等二十九夜車赴滬、轉輪返平、（二十九日專電）

軍事教官分發服務

〔南京〕訓監部以各學校養勇軍、需用軍事教官甚亟、就中央軍校高級班學員中挑選、計審查合格者一百二十九人、分發京滬杭武漢各校服務、限月底一律出發、（二十九日專電）

步砲兩專校即成立

〔南京〕訓監部籌設之各種軍事專門學校、現決定先將步砲兩專校成立、由全國各軍隊中保送、學員限十一月十五日前到京與試、十二月一日開學、並定八個月爲畢業期、（二十九日專電）

立法院法委會開會

〔南京〕立法院法委會二十九開會、通過麻醉藥品管理條例、即提院議討論、（二十九日專電）

京市災民發現霍亂

〔南京〕本市災民發現霍亂症、水災救濟會衛生防疫組南京工作隊恐傳染擴大、特用緊急防止辦法、一、普遍注射預防疫苗、二、飲水用漂白粉消毒、三、用水池塘固定一處、先用漂白粉消毒、四、對於災民、教以淺近衛生常識、（二十九日專電）

交部接收贛建電台

〔南京〕交部電令贛電政管理局、會同贛台、前往接收贛建設廳所辦之南贛兩電台、統一電政、（二十九日專電）

嚴緝大同電局主任

〔南京〕交部訓令各局、嚴緝侵欵潛逃之大同電報局主任陳翊勳歸案究辦、（二十九日專電）

甘省府禁買空賣空

〔北平〕蘭州電、一、新編第十二師長陳珪璋二十六在平涼防次就職、定下月一日檢閱所部、二、甘省武威河硯平河淘米河積沙淤塞、省府決設法疏濬、已測量完竣、定明春施工、三、甘省府嚴禁買空賣空、准被害者舉發、決向外縣推銷紙幣、幷在省城發行銅元票、派省委趙晚江籌辦、（二十九日專電）

赴蒙宣委準備出發

〔北平〕蒙藏委會派赴內蒙各盟旗宣撫委員馬振昌等九人、前抵平與駐平各盟旗代表及各王公有所接洽、定三十一分途出發、計哲木盟三人、郭文田、岳勒希布、白瑞麟、卓索圖盟二人、吉爾格朗、陳敦蕃、昭烏達盟二人、寶清文、王子陽、呼倫貝爾二人、馬振昌、春德、到已擬定前進路綫、（二十九日專電）

沈鴻烈展緩離平

〔北平〕沈鴻烈昨晚因副張臨時有事相商、行期展緩、沈此來除同張報告東北海軍情形外、幷領東北海軍接濟費、計每月二十萬、（二十九日專電）

日陸軍大佐狄洲離平

〔北平〕日陸軍大佐狄洲今離平赴瀋、（二十九日專電）

班禪駐錫西蘇尼特旗

〔北平〕班禪偕堪布喇嘛僧衆衛隊二百餘人、二十七晨、由貝子廟赴西蘇尼特旗駐錫、擬在該旗過冬、緩期赴京、（二十九日專電）

熱河赤峯日領到平

〔北平〕熱河赤峯日領元田澤、偕館員二人、今由熱抵平、湯玉麟派梁秘書及士兵四十餘名護送、（二十九日專電）

英參贊安格蘭進京

〔北平〕英使館參贊安格蘭、今日赴京、接洽中英外交問題、（二十九日專電）

高桂滋部剿匪順利

〔北平〕高桂滋電平稱、進剿馮貴得匪、甚順利、克復匪區十餘村、包圍匪巢、不日肅清、新鄉劉餘華部、已調隊進剿、（二十九日專電）

國聯教育考察團來京

〔北平〕國聯教育考察團貝克等五人、今晚赴京、教部所派招待員李蒸同行、（二十九日專電）

海因斯由津南下

〔天津〕駐菲律濱美國陸軍總司令海因斯遨游故都、並檢閱駐津美軍、事畢、二十九晚南下、（二十九日專電）

蔣伯誠由京返濟南

〔濟南〕今蔣伯誠由京到濟、煙酒印花稅局長項介人偕來、各要人均到站歡迎、蔣談、韓座以國難當頭、非個人下野之時、決負責到底、四全會如期開、財宋去職說不確、各省軍餉仍由宋負責、（二十九日專電）

〔南京〕蔣伯誠昨來京謁蔣、報告要公、有所請示、當晚趕乘津浦車返濟、（二十九日專電）

魯省稅收機關近況

〔濟南〕韓表示、中央財政困難、三路軍欠餉數月、既不能挪政費作軍費、又不能加人民擔負、只有暫接收本省各國稅機關、勉強維持、月只收四十餘萬、又新鹽運使李無庚、統稅管理所長侯錫田、今已就職、鹽稅將改由運署收、緝私隊亦改歸運署統轄、應攤還外債、仍交稽核所、（二十九日專電）

〔濟南〕省府秘長張紹堂談、韓以鹽運使與烟酒印花各局長離職日久、弊病叢生、故暫派人代理、收欵仍照章報部、惟暫留充軍餉、（二十九日專電）

劉桂堂滋擾平原鎮

〔濟南〕劉桂堂仍在安邱西鄉留山平原夏坡等處、現由濰縣作山青州各派一團追勦、（二十九日專電）

〔濟南〕劉桂堂部竄抵安邱西鄉五十里平原鎮、架夫妻河村肉票五六十人、（二十九日專電）

趙冠英師擊潰赤匪

〔漢口〕趙冠英師擊潰黃安河口上下徐家一帶赤匪、俟接防軍到、即移湘鄂路護路、（二十九日專電）

汕日領請取締標畫

〔汕頭〕日艦櫃復來汕、日領函市府稱、獨立二師訓政處在公安局前懸日兵屠殺東省民衆畫、有挑撥兩國惡感、請取締、（二十九日專電）

汕頭妓女願自停業

〔汕頭〕汕妓女因加二附捐每局增六毫、各妓願自停業、（二十九日專電）

汕頭紙貨少價飛漲

〔汕頭〕汕洋紙稅實行、各紙商封貨不買賣、紙價漲、兼無貨、報業大受打擊、（二十九日專電）

上官雲相部之點驗

〔蚌埠〕四十七師上官雲相部已改編就緒、總部派點驗委員徐仲柔熙飛李江二十九由京抵蚌、寓交通別墅、定三十起點驗該師人馬槍械彈藥器材、（二十九日專電）

〔南京〕上官雲相謁蔣請示後、即返防次、（二十九日專電）

四路出力人員獲獎

〔徐州〕路訊、四路運輸部結束後、錢宗澤呈蔣核准、獎給四路出力人員兩萬元、平漢八千、津浦六千、隴海四千、道清二千、津浦路倡議、移此項獎金賑災、（二十九日專電）

南通中行欵洋被刦

〔南通〕中國銀行二十九午被刦兩萬餘元、傷警役二人、當追獲二匪、（二十九日專電）

國外要電

英國工黨慘敗
總選舉結果 國會中僅占五十席 較諸上屆榮枯懸殊

▲路透社二十九日倫敦電 前工黨政府之舊閣員、於首相麥唐納組織國民政府時退出內閣者、計十六人、除工程大臣藍斯堡與檢察長克利浦斯二人外、今皆落選、故工黨重要人物、將絕跡於此屆新國會、而國民政府之閣員、除財政大臣史諾登與司法大臣郁維特二人、早已聲明不願選外、無一落選、麥唐納在細翰選舉區前、雖爲工黨支部所摈棄、但仍以二八九七八票對二三〇二七票獲選、查下院議席連大學區議席在內、共六百十五席、解散時、各黨席數如下、保守黨二六三、工黨二六八、自由黨五八、國民工黨一三、超然派一三、今選舉結果未揭曉者、僅剩七區、而在此六百零八席中、工黨僅佔五十席耳、較諸上屆國會榮枯懸殊、幾同霄壤、且此五十席俱爲工黨非重要人物、故政府黨此次可謂爲完全勝利、雖英人投票者、今晨展讀報紙、見工黨之慘敗若是、亦爲之驚愕不置也、保守黨原有議員無一落選、此誠爲英國任何大政黨之空前紀錄、除工黨五十席、超然派三席、餘五百五十五席、皆爲國民政府黨、

▲麥唐納感謝國民援助

首相麥唐納現發出一文、通告全國、略謂政府獲此令人心感之空前多數、定可使世界咸知英國人民於國家請求援助時、輒一心一德以應赴也、余尚請國人既予以信任、復加以忍耐、國人既知吾人工作之困難、吾人亦願予以政府必誠懇任事、一致努力、以求最好方法戰勝目前困難之充分證據、余對於現受非常失敗、以及以其忠勇襄助吾人勝利之政客、願進一言曰、吾人勝利、決不作吾人於施行當前工作時、將忽視勞動界利益之解云、

▲史諾登謂非黨的勝利

財政大臣史諾登亦發通告國人之文、謂英國在世界中之地位、將因此屆選舉而大爲鞏固、此次選舉結果、乃德謨克拉西之最大證明、擁護國民政府之大多數、非是一黨的、但爲國民的勝利、此番結果使政府有爲國民發言、但非爲一黨達其目的之權云、

▲包爾溫表示志得意滿

保守黨領袖包爾溫亦發出一文、謂國家已獲大勝利、但爲英國人民聰個的贊成國民合作、以恢復國家幸福之迫切宣佈、其及於外人輿論之影響、不可輕視、國民政府所得之極大擁護、將在世界各處發生應聲、而復堅其英國穩固偉大之信任、德謨克拉西今已以極顯著之形式、有所表示、吾國人之愛國根性、今已揭示於外、國人於投票時、已以明白之聲音宣佈黨爭主義、決不能在國家緊急時與國民合作之一般的願望相抗、全國勞動家今已信任國民政府矣、吾人必不負其信任云、

▲保守掌政是有條件的

國民自由黨領袖薩穆爾聲稱、國會大權、現操於保守黨領袖之掌握中、但此是有條件的、即此大權付與國民政府之閣員、用以辦理一致協定之事業、而非任何一黨之事業云、

▲工黨新領袖病榻呻吟

落選之工黨領袖漢德森今日從病榻發出一文、謂在朝黨運動之成功、遠出其領袖諸人極樂觀的期望之外、投票者已爲「彼等所要者爾鑵之錢也」之呼聲所欺炙云、

▲日本强作哭裏笑

▲路透二十九日東京電 日本雖恨英國在日內瓦不贊助日本、但日本報紙及政黨領袖皆一致稱讚英國選舉之結果、以爲此種結果、可表示英國人民思想之穩健、與恢復其世界地位之決心、並謂英國選舉之結果、表示由社會的理想主義轉至愛國的實際主義之變遷、日本應牢記此教訓云、

▲俄慮關係起變化

▲路透二十九日里加電 莫斯科見英國選舉結果、爲之駭異、英國保守黨之大勝利、現引起英俄關係上之焦慮、莫斯科來電謂官塲指英人心理爲不可推測、並認以前所得英倫不靖之說、全不可恃云、

▲德輿論憂喜交併

▲國民二十九日柏林電 英國選舉、政府派大獲勝利、德國輿論對此頗有憂喜交併之感、所喜者英國既有穩固政府成立、國內外將蒙其利、所憂者即保守政府成立之後、勢必採取積極關稅政策、在現在自由貿易之英國、德國出品之銷塲、以英爲首要、倘一旦施行保護關稅、則德國工商業勢必大受影響也、以上感想、係德國普通一般報紙所共同表示者、但右派報紙其見解大抵專從政治上著想、故對於英國政府派之勝利、一致表示歡騰、如地方指示報竟稱、英國之工黨、爲今日英國各種困難之禍源、今已不敵人民之公憤、而如枳棘之於風前、瞬息即吹散無踪、該報又推稱英國政治組織究高人一籌、如此種健全高尚之選舉制度、實在世界中首屈一指云、其餘保守派報紙、亦稱於英國選舉表示無限制之歡悅、並盛道英人政治思想之健全、但自由派報紙則於英國選舉之結果、認爲英人正確舉動之外、又復疑及此次變動之不足救濟世界之危機、並預測英國經過若干年之右派專政之後、工黨必將捲土重來、再則保護關稅政策、係爲已成之事實、尤足致德人之疑懼、至於社會派報紙則對於工黨尚竭力鼓勵、不認此一舉爲絕對失敗云、

▲法人士頌揚備至

▲國民二十八日巴黎電 法國各報除社會黨與共產黨之機關報外、對於英國保守黨獲選舉之勝利、仍表示非常之欣慰、時報謂此足爲國際秩序與國家團結之偉大徵象、麥唐納與史諾登在國難之中、不恤輕黨而重國、可謂智勇兼全、證以此次選舉之結果、益見信然云、辯論報解析選舉之結果、謂許多自由黨昔日與今日反對保護稅政策者、今爲以國家爲前提計、亦投票選舉保守黨候選云、

日海運受抵貨影響
勞資聯合請願政府救濟

▲日聯二十九日東京電 神戶海事協同會昨開勞資聯合會、討論時局問題、日本海運受英國停止金本位制度及滿洲事件之影響、繫船將達一百五十萬噸、運行資金遠洋航海補助金等彌縫方策、既無救濟海運之功效、現在唯一救濟辦法、勞資共同聯合救助萬餘之失業海員、該會將推舉代表建議政府、

日本國庫收入銳減
新預算編成困難

▲日聯社二十九日東京電 日大藏省發表六月杪現在之國庫會計、計有歲入一億一千零二十四萬三千元、歲出一億七千七百三十八萬八千元、歲入中租稅收入計四千八百八十萬圓、比上年同期減少八百三十萬六千元、其故因不景氣、以致所得稅酒稅關稅營業收益稅等減收有以致之、印花稅收入比去年同期減少一百零二萬八千元、官有財產收入及雜項收入、亦一律減收、單就經常部論、本年度三個月間、即減收一千零二十三萬七千元、

▲日聯社二十九日東京電 井上藏相今日上午往訪陸相、詳述國家財政困難、關於明年度預算之編成、須加相當考慮、請陸相盡力在預算中再減去一千萬元、事後陸相即招集陸軍省首腦部商議此問題、期應藏相之希望、但似乎終不能辦到、

意泛繫黨入邦紀念
羅馬城開不夜 全國歡忻若狂

▲國民社二十九日羅馬電 今日爲意大利泛繫黨整隊入邦之第九週紀念日、意大利全國有盛大之慶祝、而在羅馬城中則有首相墨索里尼閱兵之盛舉、全城鼓舞懽忻、夜中燈炬齊明、頗極一時之盛、各地多於今日行公共工程、如學校橋樑新鐵路之落成禮、籍資紀念、此種公共工程約有二千處、共需經費二十萬萬里拉（意幣）、此皆足增泛繫主義之榮光者也、克萊斯特則有最大新式商船一艘、載重四萬八千噸、於今日行下水禮、該船於去年紀念日開造、明年全部可以完工、將來可爲意國爭榮於大西洋上、

漢墓古物落日人手

▲日聯社二十九日下關電 帝室博物館監查官後藤守一、在距今一閱月前赴滿洲、遍歷滿洲及中國北部各地、蒐集古物器、偶然發見二千年前漢朝之大古墓、獲得貴重之參考資料、於本日抵下關即東上、

蘇俄波斯簽訂新約

▲國民社二十八日德里蘭電 今日此間發表波斯與蘇俄全權代表已於昨日簽定俄波移民通商航務條約、新約時效三年、係替代一九二九年暫訂商約、

英銀市續長六二五

▲國民社二十九日倫敦電 今日倫敦大條收盤、近遠期均十七便士三七五、比昨日俱漲〇六二五、

要聞

◉國民黨召開臨時全會

▲會期已確定於下月九日
▲四全會議事規則亦決定

國民黨中央執行委員會、二十九日上午八時、舉行第一六七次常務會議、出席者葉楚傖·丁惟汾·蔣中正·于右任·朱培德·鈕傳賢·陳果夫·列席者陳肇英·周啓剛·邵元冲·陳布雷·陳立夫·方覺慧·曾養甫·余井塘·王伯羣·程天放·主席陳果夫、決議各案如左、㊀通過第四次全國代表大會議事規則、㊁定於十一月九日開中央執行委員臨時全體會議、㊂圈定顧祝同·吳涵·容宇·伍誠仁·吳寶瑜·張本清·鄭文華七人、爲國民政府警衛軍第一師特別黨部執行委員、蔣公敏·葉維·余念慈三人候補執行委員、㊃委上官雲相·甘芳·文淑·王育德·周森文五人爲陸軍第四十七師特別黨部籌備委員、㊄陸軍第六十師特別黨部籌備委員區壽年·韓應霖·謝瑛生·李令他調、以李盛宗·黃漢庭·劉漢忠補充、㊅委田頌堯·孫德操·蔣特生·湯萬宇·馬瑞生·周燕然·黃石成七人、爲陸軍第二十九軍特別黨部籌備委員、㊆推葉委員楚傖出席下星期一中央紀念週報告、

◉張海鵬圖襲龍江經過(二)

▲歡迎代表已放回
▲惟附有安協條件

哈爾濱通信、張海鵬自得悉省軍動員抵抗後、即退取守勢、雙方隔江相持、(因江橋已炸斷) 張部逆軍以泰來縣爲第一道防線、惟其主力部隊、當時並未出動、祇將修理河工之千五百人臨時編制成軍、爲騎兵先鋒隊、佈於前線、此種行動、實甚狼狽、因駐塔城子屯墾軍之袁旅、(現已改編成師)已經反正、制張軍之背、且張軍內部、又起潰變、假使當時無日軍爲之後援、張軍已如甕中之鱉、不難一鼓成擒、現在張自身、仍駐洮南、命其長子留明、駐守泰來、震東縣亦在其佔據之下、故張尚佔有三縣之地也、二十一日下午、雙方又有接觸、激戰三小時、有日軍助戰開砲、張卒不支而退、二十二日上午十一時、有日飛機四架、飛至大興站、(距昂昂溪約十六里)投彈八枚、爆炸七彈、幸有一大彈着落沙土上未炸、故僅傷一二士兵、馬占山主席、已於今日(二十二)接事、禮節甚簡、行禮後即開軍事會議、大體主戰、有立時將江橋修復、以便進攻之說、今日由張副司令轉來張海鵬電、意在辯明心跡、並無奪取江省之念、不過因日軍包圍、不堪威逼云云、亦可想見其理屈詞窮、但事已顯然、無可挽救矣、

前日推舉赴洮南歡迎張海鵬之各法團代表楊香秋(商會主席)等八人、因省方臨時接張副司令急電、堅持主戰、不得不改變主張、積極抵抗、張行至中途聞訊、大爲憤激、幾欲遷怒於各代表、而加以毒手、嗣經人百般解釋、謂各代表所負之使命、不過代表地方人民之意思、唯一目的、在希望保持和平、免啓戎端、至於北平方面之以命令變更地方長官(當時除謝參謀長專副官長外、其他要人均暫時避難)之主張、實非代表權力所能阻止云云、張至此始稍諒解、然尚氣憤難平、故一時不放各代表回省、直至二十日、始派一親信知友名姜鳴九者、年亦在花甲以外、以私人資格、伴送各代表回省、取道長春哈爾濱、聞暗中尚附帶調和妥協之使命、於此八代表中、尚留王靜修(省府參議兼教育長)一人作質、不知是何用意、二十二日馬新主席、專爲此事召集會議、議決再推舉馬子丹(省府委員)等三人隨來、使偕赴洮南、以交換意見云、(二十四日)

◉哈新聞界招待外記者

▲報告日佔東北經過
▲各報記者均有演詞

哈爾濱通訊、哈埠各報記者、爲欲使外報記者、明瞭此次日軍暴行眞相、於二十三日下午、假道裏華俄飯店、招待哈埠各外報記者、各報記者到二十餘人、公推國聞通信社李侃主席、光華社劉天祐·國際協報劉芝孫·分任英俄文翻譯·外報記者到俄語報記者伊萬諾夫·格那西諾夫·美國之加哥日報·上海密勒氏評論報特派員伊琳女士·哈爾濱日報記者馬斯哥茲·哈爾濱新報別列斯克·俄文晉布爾報記者高爾滿·喀力金·葉諾夫·俄文東華報記者闊洛怡克切·英文大光報及英亞社記者富列特·俄文公報記者米力克·蘇聯日報駐哈記者孫赤金等、主席於開會後致詞云、今日承諸君惠然肯來、同人等非常榮幸、質直言之、全哈人口甚衆、中外同業、則僅百數十人、吾儕早擬一盡地主之誼、惟各以事牽制、稽遲至今、實所歉疚、不料近日國際正義、橫遭蹂躪、世界和平、危機一髮、而猶得與諸君共聚一堂、實深欣幸、此次日軍之侵佔遼吉、莫斯科報紙尙一致呼曰「眞正的鬥爭」、仍在將來」、諸君久居於哈、見聞更確、對於中國情事、必更有深切之認識、況今日已至日軍違反上月三十日國聯決議逾限不撤之第九日、吾儕特備茶點招待、報告眞相、非僅備諸君他日史乘之用、實際係欲明辯是非力維公道、如諸君之總動員、願進而教之、尤所忻感、報告畢、即散發預先製就之報告書、由公報記者孫紹先宣讀一過、嗣英文大光報記者富利特致詞云、「余雖非俄人、但此間俄人居多、故余即以俄語致詞、余除深感諸君之盛意外、所欲與諸君言者、即余從事新聞事業已多年、與各處之大報館均有聯絡、早擬與中國新聞記者接近、但無相當機會、今日得此機會、與諸位聚會、我所欲言者、雖不能代表全體來賓、但以個人資格發表意見、當能博多數同情、我們紀載新聞、注重事實、諸君請閱英文報哈爾濱通信之記載即可明瞭、在兩星期以前、北平亦有同樣機會、即中外新聞記者、得以聚會一堂、當時某記者云、由中國得到消息、非常困難、但日本方面、則充分供給材料、今日蒙諸位報告、非常感謝、雖所報告之事、大半已報章登載、但余仍擬將諸位報告、擇要發表通信與英國各報、以備登載、向來外國新聞電報、均非由中國得到、自然與中國方面、無甚利益、所以余希望時常與中國記者接近、以便由中國方面、得到眞實消息、并可明瞭中國人之意見、以便報告英國各報」、魯波報記者致辭云、「新聞記者如果有有力之聯合、其力量當然甚大、余原有一種計劃、擬聯絡哈爾濱之中外新聞記者、組織一聯合會、但未得相當機會、今日得此機會、或可爲此事成功之基礎、將來或可見諸實行、此種組織、利益甚大、既可交換消息、得到確實新聞、并可希望達到言論自由之目的、以及其他之相互利益、俄人諺云、「不語即係默許、但我們因受限制、故不能有充分之紀載、我輩外僑在此、係屬客位、既蒙主人之收留、如主人不願發表意見、則新聞記者向各機關探訪消息、自屬非常困難、所以關於登載之消息、最易有不恰當之處、最近黨部招待外國新聞記者、發表中國人民之態度、已非常明瞭、與俄國可稱患難之交、所以俄人對於貴國人、非常表示同情」、東華報記者致辭云「余雖係俄國記者、但余係在華報俄文版服務、自從日本侵佔東省各地事件發生以來、我們即對日本此種行動、表示反對、擁護中國權利、雖然日軍備充實、自信力甚大、但余深信將來、必爲正義所戰勝、故最後勝利、終將屬諸中國」、蘇聯新聞記者致辭云、「方才主席所云莫斯科報紙一層、恐怕蘇聯報紙在當地不易得到、如欲知蘇聯報紙對於中國之態度、可讀在他處蘇聯發行之報紙、即可明瞭、蘇聯對於中國之態度、或者中外記者均已知道、可云對於中國、表示十分同情和好感、至哈埠之俄文報、未必能眞正擁護中國之權利、同時中國敵人、亦在哈埠發行俄報也、」美國芝加哥公報記者致辭云「余代表敝報及我們服務之雜誌、發表意見、希望中外新聞記者、互相交換材料、俾得確實之紀載、對諸君報告、自極信賴、並希望諸君努力脫離困難」、各記者相繼演說畢、盡歡始散、是日中國新聞界所發表之報告書、大要分六點、㊀日本所謂「滿蒙之糾紛」、㊁日本事前之計劃與準備、㊂日本侵佔東北之經過與現在、㊃日本違反國際信義與毀棄國際法約、㊄日軍侵佔滿洲後之對象與第二步陰謀之暴露、㊅中國政府及民衆現在所持之態度、全文以篇長從略、(二十三日)

◉旅美僑胞反日熱烈

舊金山通信、旅美僑胞各團體及學校等、以日帝國主義者、入寇我國、霸佔遼省、毀壞各城市建築物、及殘殺民衆無算、實有意違背國際公法及蔑視公理、乃於九月二十七日、假座大中華戲院、開反日救國之同情大會、藉以喚起僑胞反日救國之同情、并舉行巡遊、是日正午十二時、齊集國民黨總支部門前、排隊起程、由市作頓街落沙加緬度街、轉都扳街、落昃臣街、而到大會會塲、巡行隊用白布橫額一幅、大書「反日救國宣傳大會」數字爲前導、各團體代表及僑衆、皆手持反對日本帝國主義者無理侵略中國領土、及反對日本滅絕人道殘殺同胞之標語、巡行時、各街道兩旁竚觀者人山人海、到會塲後、即舉行開會、由鄧亞魂主席、相繼演說者有駐金山總領事黃芸蘇、中華總商會代表黃錦源、士丹佛大學中國學生會代表張匯文、三邑會館代表廖君哲、陽和會館代表招福翹、聯義海外交通部三藩市支部代表吳瑞等、最後由主席將各團體代表提案五起、向衆宣讀、隨付表決、全塲通過、旋呼「打倒日本帝國主義」「中華民國萬歲」口號散會、通過提案五件如下、㊀致電施肇基代表促國際聯盟主持公道、制裁日本無理侵犯中國案、㊁電謝美總統賀華、並請其繼續主持正義、維持東亞和平案、㊂電國民政府、請限日本於二十四小時內撤兵、並交還侵佔各地、賠償損失、否則請以武力驅逐日寇出境、絕對拒絕與日本直接交涉案、㊃電上海報界聯合會轉全國各民衆團體、請努力準備軍事、以武力驅逐日寇出境、我僑胞誓爲後盾案、㊄請胡展堂先生出主大計、共禦外侮案、(九月二十八日)

◉膠路煤運加價經過

青島通訊、膠路煤運加價、致沿線礦商、羣起反對、上海國煤產銷聯合會、亦以當此提倡國貨期間、不宜加價、特於日前致電膠路局詢問增加煤斤運價眞相、該局已將此案經過情形、電覆該會、原電文云、「養電悉、查本路煤斤運價問題、自本年四月間、奉部令以金價飛漲、各路支出倍增、飭令各路客貨運價、分別增加、以資彌補、規定本路客貨價一律增加百分之二十、自五月一日實行、當時煤商對於煤斤運價、發生異議、旋據博山礦業聯合會代表莊樹庭、青島出口聯合會魯大公司等、四月漾日代電、同月二十八日呈文、又鐵道部五月佳日代電、抄發煤商代表蔡怡庭丁敬臣李祖模王紹明等呈文、均稱增加二成運價、內銷自當遵辦、出口請求免除、五月三十日、本路葛委員長在濟、煤商復舉魯大公司經理楊源、悅昇公司經理丁敬臣、同興公司總理莊樹庭等爲代表、前往晉謁、謂出口煤商夏季營業清淡、出口運價、夏季期內、請予免加、夏季以後、酌加一成、自無不可、當以本路煤炭運價、每屆夏季、原有減價一成之例、因即將應加二成作爲減價、呈部核准、於六月一日實行、嗣以夏季將盡、內銷運價、各商前已有文電認可照加、自無問題、出口運價、以煤商有言祇能增加一成、如令加足二成、外銷不無影響、而政令不可違、商情須兼顧、爰將出口煤價、將二元五角二分、改爲二元八角、增加一成少强、適合楊丁莊等諸君所言之數、經將內銷出口兩項煤斤、夏季後運價擬定、呈部核准、並奉令於十月底夏季期滿後實行、乃發表以後、煤商又生異議、此爲本路所百思不解者也、准電以目前應維國貨不宜加價、查此案係五月間之事實非現在所發生、辱承下問、特將經過情形、電復查照」、(十月二十七日)

地方通信

蘇州

全省農行業務會議　全省農民銀行第五次業務會議、定今(三十日)日在蘇州韓家巷總行、各分行代表均須出席、會期計二日、開會時省方出席者有監理委員會主席、農礦廳長何玉書·暨各分行經理二十餘人、

發還扣獲紙貨　蘇車站陸續扣獲紙貨一百五十八件、二十九日下午四時、由商會代表吳竹溪·縣黨部陳祖林·紙業公會陳鶴卿到塲、一律發回各商店領去、每件各提取紙樣三紙、由各該商號蓋章、分存黨部商會公會、存待鑑定核辦、

常熟

鹿苑附近發現大幫匪船　二十八日夜十一時半許、本邑各武裝機關、接得江陰電訊、謂在該縣境交界之八圩港、與本邑鹿苑相近之江面、發現大批匪船、其中並有淺水兵輪、及民船數十艘、約近千人、并各種槍械、如機關槍等齊備等語、本邑得訊後、即由水警十三隊長楊應九、電知駐在滸浦口鎮處巡艇戒備、而駐軍保安隊營部亦由營長沈一鳴、電知駐滸浦連長、星夜率部前往先生橋海口佈防、同時駐紮西塘坊橋之縣警察隊得訊後、亦集中先生橋、與保安隊協力防堵、

無錫

毆警拒捕案形勢擴大　公安第十六分局長夏春德、於本月十二日、派警孫德順·孟慶發等九人、前往第八區楊亭鎮諸阿大茶店內捉賭、詎該鎮副鄉長高逸卿·鄧左弼二人、竟敢唆使賭徒、將去警毆打成傷、孫孟兩警、當因受傷過重、以致不治而死、嗣由縣法院派員相驗明傷痕後、備棺收殮、但屍妻孟孫氏、屍弟孟英、認爲該鄉長及該分所長、對於本案負有重大責任、故即報告鹽城同鄉會長金德洋·劉啟迪二君、請爲援助、俾謀昭雪、昨日劉君即偕同屍屬、往公安局謁顧局長、當由胡科長出而代見、劉君乃提出四點、請即答復、㊀該警孟慶發、已由法院驗明因傷致死、爲何夏分局長呈報是傷寒症而亡、究竟是傷是病、㊁退一步言、認孟警確係患病、然則夏分局長何能再令出外拿賭、㊂諸大拒捕毆警案、顯然已犯刑章、公安局何故不移法院、而輕輕處罰、㊃傷害案重在緝兇、公安局既知兇犯所在地、何故至今未能緝獲、胡科長允爲轉陳華局長、緝兇昭雪、

槍決盜犯三名　縣公安局、先後緝獲行劫奐雲市青石橋鄉民張寶觀家、並槍傷張達生之盜犯顧阿二、許德勝(即許得勝)、胡世金、張顯達、及首要華雨泉(即丁雨泉)等五名、呈解縣政府後、迭經陳縣長詳加研究、該盜犯等均供認行劫分贓化用不諱、陳君據供、以華雨泉·顧阿二·許德勝三犯、情節較重、應處以死刑、爰特電呈民政廳、轉呈省政府核示、省府接電後、當以該三犯既已供認、應准各處死刑、陳縣長遂於昨日上午十時、飭派警將華雨泉·顧阿二·許德勝三犯、由押所提出、驗明正身、綁赴南校塲刑塲、執行槍決、以昭炯戒、

常州

吳文璧死後黨部緊急會議　武邑搗毀縣黨部案內傷人吳文璧、於二十八日上午四時許逝世後、縣黨部即召開緊急會議、決定辦法十條、㊀將吳烈士殉難經過呈報省黨部、㊁函縣限期並懸賞緝兇歸案償命、㊂電請省黨部咨省政府飭縣限期緝正從各犯歸案法辦、㊃再電省黨部咨省政府迅將庇護反動尸位溺職之公安局長李宗綱撤職懲辦、㊄定期召集各界開吳烈士追悼大會、㊅呈請中央優予撫恤、㊆組吳烈士治喪籌備委員會、㊇召集吳烈士家屬籌商善後事宜、㊈建立吳烈士殉難紀念塔、㊉通電各省各縣黨部及反日團體、報告吳烈士殉難經過、並聞吳屍體由縣法院派員驗後收殮、於下午四時各界人士迎靈觀瞻停放長壽寺、並於晚間由滬解回關係人犯金祥生一名、正在研究中、

鎮江

槍殺良民案判決　前淮陰縣警察隊長朱子於去年九月二十六日、槍殺良民案、昨日午後、楊庭長偕吳主任書記官、升座第一法庭、票提朱子·李雲鵬·劉雲鵬·三人到案、當經楊庭長將三被告訊問一過、即起立宣判、朱子意圖取供而施强暴脅迫三罪、各處有期徒刑一年六月、褫奪全部公權二年、其他部分無罪、朱判決前在押日數、以二日抵一日、李雲鵬·劉雲鵬無罪、判畢仍令還押、李劉二人、俟上訴期過確定後、方可釋放、聞朱有抛棄上訴說、本人意旨尚未決定、

省黨部請懲武進公安局長　武進奸商、聚衆暴動、搗毀縣黨部報社及反日會、毆傷職員吳文璧一案、已經省黨部決定辦法五點、函請省府執行在案、現據武進縣黨部電報、吳文璧已於昨晨四時因傷逝世、省黨部以吳傷因捐軀殊深痛悼、除致電吳之家屬慰唁并電飭武進縣黨部妥爲辦理善後外、又電請省政府嚴飭該縣縣長、限期緝兇、并撤懲該縣公安局長李宗綱、以平公憤、

綠綸廠發生工潮　鎮江綠綸綢廠、自袁耀祖退出股東後、即由甬商李東甫君、以鼎豐永名義、向上海領得維持欵一萬二千、預備擇期開車、不料股東張某吞吃一萬八千元、李君見欵無着、即解散職工、與張作嚴重交涉、而一般男女工友、見張吞吃維持欵、均至張家吵鬧數次、後由李君復去滬招聘股東、至昨(二十八)晨令回鎮後、各工友以招聘無效、復至張家質問、併扭張同往黨政機關交涉、嗣由某君調解、允今日有相當答復、而李君亦以張吞吃鉅欵、致開車無期、亦具呈各機關請示、主張公道、

教育消息

要聞

◉黨義教科書審查結果

中央訓練部已經審查之黨義教科用書、凡二十餘種、其未經書館呈送之黨義教科用書、已由教育部令飭速送審核、茲將中訓部已審之黨義教用書錄下、

㊀世界書局五種前期、小學三民主義課本八冊、令修正呈核後、准予發行、高中黨義三冊令修正後再行呈送審核、小學初級新課程黨義課本八冊、令大加修改後再呈核、小學校高級用三民主義課本四冊、令修改呈核後准予發行、初中黨義教科書六冊、令暫停發行、俟改編後呈部再核、㊁中華書局四種、新中華教科書三民主義四冊、令停止發行、黨義小叢書十冊、中山略傳第四種、遵照修正後准予發行、民族主義等六種、應重行修改後再呈審查、初級教育輔導叢書第二類三民主義教育的方法十冊 遵照審查意見修改、並更名各種黨義教課參考材料、初中用新中華建國方略二冊 應大修改後呈核、在修改期內不准發售、并令全國學校不准採用、㊂商務書館九種、新時代黨義教科書五權憲法一冊、令停止發行並令各校不准採用、小學校初級用黨義教科書孫中山先生革命史三冊、令改爲高級小學課外讀本、並准修正後發行、小學校高級用黨義教科書民權初步演習二冊、令修正後呈核、小學校初級用新時代黨義教科書八冊、令修正呈核後准予發行、小學校高級用新時代三民主義教科書四冊、令修正後呈核、三民主義英文讀本一冊、令修改後送部審核、小學校初級用黨義教科書民權初步演習二冊、應大加修改力求平易、在未經修正期內暫停發行、新時代初中三民主義教科書三冊、應大删改、再送審查在未删改前、不准發售、并令各校不准採用實業計劃、英文讀本一冊修正後、准予發行、㊃新時代教育社一種 小學初級用新時代三民主義教科書八冊修改呈核後 准予發行、㊄大東書局一種、初中黨義教本六冊修正後、再送審查、㊅新國民圖書社(中華)一種 小學初級用新中華教科書黨義課本八冊、令暫行停止發行、俟改編後、再呈審核、㊆黎明書局一種 生理的三民主義一冊、令照簽註意見修正後、再審查、㊇華通書局兩種三民主義課程論一冊 照審查意見修正後、准予發行、以作參考書籍之用、知難行易與教育一冊、應飭停止發行 ㊈民智書局一種、三民主義概論一冊、照審查意見、修正後准予發行、㊉三民公司兩種三民教育唱歌集四冊、照審查意見修正後、准予發行、三民主義表解一冊、照審查意見、修正後准予發行、

◉教部對留日歸國生請願答覆

▲共計五項辦法

報載有留日學生歸國代表牟煜與新聲社記者談話一節、茲據教部某職員談稱、此項記載與當時所談內容殊多不符、聞是日有留日學生曹彥修、牟煜邵曼乙三人(並無其人)到教部請願、由教部某職員接見、該生等提出各點、均分別答復、㊀關於全體留日學生資送回國一節、曾奉國府主席諭轉令各生繼續在日求學、不必回國、已由教部迭令留日學生監督處轉飭各生遵照辦理、㊁已回國學生教部、定有登記辦法、一切費用均須照付、(籍隸鄂湘豫皖甘陝晥江蘇之江北及東三省等災變區域、當可照國內學生一例辦理)㊂留日省費生轉學他國一層、能否辦到、須取決各省政府、㊃歸國學生保留在日學籍、須俟與留日學生監督處接洽、方可定奪、㊄教部已令上海市教育局凡已登記各生其有經濟特別困難者、得由該局酌量墊付食宿津貼若干、但每人每日不得超過一元、至分配學校後五日爲止、此外如要求發回籍川資、及發給反日工作維持費等項、均答以無此辦法云、

又聞教部自本月十九日起在上海市教局辦理登記、截至二十六日止、前往登記之學生、已逾五十餘人、均由教部依其科別程度分別令飭公私立各大學准予收容、暫爲旁聽生、至此項登記辦法、定於二十八日截止云、

本埠

◉各大學生抗日救國聯會

—昨開第八次代表大會—
▲議決要案六項

本市各大學學生抗日救國聯合會、昨日下午二時在小西門少年宣講團開第八次代表大會、討論一切進行事宜、茲將其開會情形錄后、

▲開會情形　計出席二十餘校代表、主席暨南代表、紀錄光華代表、行禮如儀、由主席及各部分別報告、即開始討論、市黨部亦派代表列席、

▲議決要案　㊀幹事會提出全體推派代表出席首都各團體之全國學生抗日救國會談話會並決定重要原則案、決議、(甲)本會此次所選代表之職權、可出席談話會及籌備會及正式會議、(乙)本會對總會提案之原則、由代表大會決定、但代表在不違反原則之內、有提案之全權、(丙)本會堅決主持抗日總會正式會議、地點須離開首都以上海爲最相宜、(丁)總會籌會之單位以現在學聯之地域爲單位、每單位之代表以該區內之校數爲比例(戊)推定十一校代表出席、㊁設立代表大會主席團及秘書處案、決議代表大會不設主席團、設一秘書處 推復旦·大夏·法學院三校擔任、㊂選定十五校爲擁護統一大會主席團案、決議、通過、㊃堅決主張請求列席和平統一會議案、決議通過、㊄推代表並携理由書詢問和平預備會議之名稱性質範圍案、決議將本會歷次領槍之經過公開、並派代表(由出席抗日學總會談話會之代表兼任晉京催領、

◉滬中等校抗日救國聯會

—昨開第十一次臨時幹事會—
▲推選出席全國學會代表五人
▲預定卅一日開第十二次常會

本市各中等學校學生抗日救國聯合會、昨日下午二時、在西門吉平里十五號、該會辦事處、開第十一次緊急幹事會議、討論一切待決事宜、茲錄其開會詳情於後、

▲出席幹事　水產焦才賢、復中韓季賢、濟心錢演忠、大同胡會忠、民立袁繼良、民立女中易璧、務本章毓梅、東吳二中方宜周、大夏黃德官、浦東高惠生、寰中歐福寅、麥倫周受明、澄衷葉之雄、敬業孫育才、上中周家良等十五人、

▲開會情形　主席焦才賢、紀錄易璧、行禮如儀、由主席報告召集緊急會議宗旨後、旋即開始討論、

▲議決事項　㊀十一月一日南京全國學生抗日總會、本會應否參加案、決議、本會推派代表五人、至京參加、如遇必要時、得與大學抗日會代表共同商議進行辦法 推選結果、大同附中胡會忠、民立女中易璧、水產焦才賢、復旦附中韓季賢、東吳二中方宜周、(案已於昨晚十一時、同各大學抗日會出席代表、搭夜車晉京)晉京參加全國學生大會、本會應如何辦理案、決議、甲、全總會請求政府絕對否認日本之五項基本要求、乙、請求政府明令恢復民衆運動、丙、促成國民政府實現和平會議、丁、請求國民政府施行革命外交、戊、全總會地址應在上海、已、請政府準備對日宣戰、庚、請政府從速發給全國學生槍械及多派教官、辛、建議和平會議軍人不得干預政事、㊁中法學校事件本會應如何處理案、決議、推敬業復旦寰中民立男中省立上中 四代表負責辦理、㊂水產請求本會辦公川資本會應如何處理案、決議 由本會於最低限度內津貼二分之一、㊃通知事務股於十一月以前、將十月份所有一切開支、詳細報告本會案、決議通過云、

學生代表方宣周戴奇汪洪坤等九人爲軍訓及槍械事、於昨晨曾赴寶飛路一三二號往、

▲謁何應欽　適何氏外出、故未晤面、現準定今日(三十日)上午繼續往謁、如結果圓滿、則今晚晉京請領槍械代表、當可取消此行云、

又訊、本市各中學學生抗日救國會、此次舉行第二次擴大宣傳 各校出發至京滬滬杭兩路宣傳者甚衆、茲爲檢查

▲宣傳成績　起見、特派宣傳股幹事袁繼良黃德官等四人至兩路各站檢查、以憑考核、至該會所出版之抗日週刊第一期、業已出版、第二期本定於本星期四出版、茲因在擴大宣傳期內宣傳股各幹事、有至外埠宣傳者、故第二期准於下星期四出版 並望各校同學

▲踴躍投稿　以便集中宣傳力量、來稿可逕寄大南門民立中學袁繼良君收云、

◉中國童子軍上海理事會

—通過重要議決案—

中國童子軍上海市理事會、於前日召集第二次常會、出席者童行白、(吳棠梁代)汪剛·顧拯來·徐子成·徐佩璜·(周尚代)瞿越·冷雪樵·趙慰祖等、公推汪剛主席、吳鑫紀錄、行禮如儀、先由主席報告、㊀會務近況、㊁接收上屆理事會之經過、㊂本會經濟情形、㊃按司令部訓令編爲繅絲工會童子軍、業經核准編爲五百十一團 和安小學爲第五百十團等、報告畢、即開始討論、㊀確定本會秘書及常駐幹事案、議決定秘書一位幹事二位秘書 仍聘羅烈担任常駐幹事、任聘吳鑫担任、餘交常務會議決定、㊁總務科提請審查本會經濟預算案、議決修正通過、㊂通過王亦樵黃偈人爲總務科幹事、范曉六馮振威爲編製科幹事、吳剛爲考核科幹事案、議決通過、㊃汪理事提爲水災沿途募捐出力人員、應由本會給以獎狀、以資嘉勉案、議決通過、㊄汪理事提本市營業軍樂隊及小堂名等濫用童子軍服裝有礙童子軍事業應取締案、議決呈請司令部及市黨部轉令各機關嚴加取締、㊅冷理事提初中高三級徽章應請司令部預發本會每月集總報告以利訓練案、決議通過、㊆汪理事提因國難臨頭各校紛紛組織童子軍團本市教練員有不敷分配之概應速組織教練員訓練班案、議決推徐子成汪剛顧拯來冷雪樵趙慰祖爲籌備委員會、負責籌備、㊇汪理事提爲調查本市羅浮童子軍及確定訓練方針案、議決交指導科及編製科會同辦理、㊈冷理事提各團高級課程及專科徽章應由本會考核案、議決交考核科辦理、㊉各團童子軍已考得之專科徽章是否應呈司令部追認案、議決請示司令部、㊉㊀決定常會日期案 議決每二星期舉行一次、定星期六下午二時開會、議畢散會、

◉七區教育會今日開大會

本市第七區教育會前經該會第四次幹事會議、議決定於今日下午二時、開會員大會、以會員人數衆多、特商假國立勞動大學大禮堂爲會址、開會時除選舉出席市教育會代表四人外、並備有提案多件、提出討論、該會恐各會員教務冗身、不便出席、特商准市教育局、准予各學校於是日停課半天、

◉職教社講演東北問題

中華職業教育社、近自暴日强佔東北、同深憤慨、辦事部同人特組織抗日救國會、厲行經濟絕交、相約不用日貨、並定十一月一日上午實行、社中對於東北問題、又切實研究、不遺餘力、今日(星期五)下午四時請東北民衆抗日救國團張宋文碩士等君 到社講演東北問題、及暴日蹂躪情形、並演幻燈影片、均爲暴日在遼肆虐眞相、張君爲留法里昂大學碩士、東北大學教授、身親目擊、其所言當更有價值、除該社同人、及該校夜校、通問學塾、滬業互助社同志、一體到會聽講外、並亦招待來賓云、

◉上海市商會商業圖書館

▲創辦圖書出借遞送部情形

商業圖書館搜集圖書、爲數宏富、向來公開、前年應閱者需要、圖書已可借出館外閱讀、近又顧及無暇到館借閱者、特添設圖書出借代送部、各界知悉後、往該館函索此項章程者日有百數十起、所印章程五千份、即被索完無存、此種辦法、於無暇離職與有失學者、最表同情快慰、該章程後附有保證書、凡索到者、就可填寄、祇要繳付車費每月二角每半年一元 不分遠近、備置該館圖書目錄、即可查閱借取、不勞往返、不費工夫、欲閱何書都能送來、非常方便、該館創設此部辦法、誠屬便利讀者不少

◉暨大教授朱通九 新著勞動經濟出版

國立暨南大學教授朱通九碩士、專攻經濟學、著有工資論、經濟學研究法、戰後經濟學之趨勢等書、久爲學界所傳誦、刻下朱君於教讀餘暇、新著勞動經濟一書、已由黎明書局出版、該書計分二十章、共二十餘萬言、其內容第一注重經濟的背景與經濟制度的變遷、以解釋勞動運動的發生、第二解釋法律政治與思想的變遷、與勞動運動、互爲因果、換言之非法律政治與思想的變遷、受勞動運動的影響、即勞動運動的興起與衰落、受法律政治與思想的影響、第三詳述工會內部所組織及工會的技術、並由地方的工會、推論至全國的工會及世界的工會、以明近代勞工運動的趨勢、第四討論解決勞資糾紛的方法、究從何方面着手、以供給政府當局作爲決定勞工政策的參考、第五詳述最近各國的社會思潮、並評其得失、全書結構謹嚴、立論公允、誠爲近時經濟學界巨著、故馬寅初博士評之曰該書有澄清國內龐雜思潮之功、而具指導青年思想於正軌之效云、(該書馬序原文)

體育

◉西人足球會 本屆全部秩序

西人足球會發表本年度全部比賽秩序如下、乙組丙組限於篇幅從略、

▲萬國杯
複賽　三月五日六日
決賽　三月十九日或二十日

▲史高托杯
第一週賽　十月三十一日十一月一日
第二週賽　十一月二十八日二十九日
複賽　一月二日三日
決賽　二月二十日或二十一日

▲高級杯
第一週賽　十一月十四日十四日
第二週賽　十二月十二日十三日
複賽　二月十三日十四日

▲埠際賽
第一次試賽　一月一日
第二次試賽　一月十六日十七日
第三次試賽　一月二十三日二十四日
埠際隊對聯合隊　一月三十日三十一日
埠際正式比賽　廢曆新年

▲初級杯
複賽　一月三十日三十一日
決賽　二月二十日或二十一日

▲字林杯
複賽　一月三十日三十一日
決賽　三月五日或六日

▲甲組聯賽
▼十一月七日八日　東華隊對上海隊　諾森堡對臘克斯　西捕隊對英海軍　暨南隊對樂華隊　史谷德輪空
▼十一月二十一日二十二日　東華隊對史谷德　暨南隊對西捕隊　臘克斯對英海軍　樂華隊對上海隊　諾森堡輪空
▼十二月五日六日　臘克斯對東華隊　樂華隊對西捕隊　諾森堡對暨南隊
▼十二月十九日二十日　史谷德對臘克斯　諾森堡對樂華隊　暨南隊對上海隊　東華隊對英海軍　西捕隊輪空
▼十二月二十六日二十七日　樂華隊對史谷德　上海隊對臘克斯　英海軍對諾森堡　西捕隊對東華隊　暨南隊輪空
▼一月二日三日　史谷德對上海隊　樂華隊對英海軍　諾森堡對西捕隊　暨南隊對東華隊　臘克斯輪空
▼一月九日十日　—第二循環開始—　西捕隊對史谷德　英海軍對暨南隊　諾森堡對上海隊　臘克斯對樂華隊　東華隊輪空
▼一月十六日十七日　史谷德對諾森堡　暨南隊對臘克斯　東華隊對樂華隊　西捕隊對上海隊　英海軍輪空
▼一月二十三日二十四日　暨南隊對史谷德　東華隊對諾森堡　臘克斯對西捕隊　上海隊對英海軍　樂華隊輪空
▼一月三十日三十一日　英海軍對西捕隊　樂華隊對暨南隊　上海隊對東華隊　史谷德輪空　臘克斯對諾森堡
▼二月十三日十四日　史谷德對東華隊　英海軍對臘克斯　西捕隊對暨南隊　諾森堡輪空　上海隊對樂華隊
▼二月二十日二十一日　英海軍對史谷德　東華隊對臘克斯　西捕隊對樂華隊　上海隊輪空　暨南隊對諾森堡
▼二月二十七日二十八日　臘克斯對史谷德　上海隊對暨南隊　樂華隊對諾森堡　西捕隊輪空　英海軍對東華隊
▼三月五日六日　史谷德對樂華隊　諾森堡對英海軍　臘克斯對上海隊　暨南隊輪空　東華隊對西捕隊
▼三月十二日十三日　上海隊對史谷德　西捕隊對諾森堡　英海軍對樂華隊　臘克斯輪空　東華隊對暨南隊

◉本屆十七英里萬國競走定期

▲十二月六日上午

上海萬國競走委員會、籌備本屆競賽、積極推進、已定於十二月六日上午舉行、麥克凱納及在平度密月之皮斯雷二君、均已返滬、麥提倡此項運動幾二十年、熱心不減、皮斯雷則人盡皆知之熱心提倡者、工部局總董麥克諾登已允任本屆會長、其他贊助者甚衆、至於選手則各方皆正訓練萬勤、華選手至少有二十人刻苦練習、法人亦有五人準備奪標、其他如英德均不乏人、茲將上屆十七英里競走成績、以備練習者參考、

第一名	周余愚	二時三二分二五秒
第二名	侯根仁	二時三四分四三秒
第三名	金　氏	二時三五分五一秒
第四名	紐格鮑	二時三六分五七秒
第五名	台維斯	二時三七分二三秒
第六名	石金生	二時三八分〇八秒
第七名	希　鑑	二時四〇分二七秒
第八名	莫愛珊	二時四一分〇二秒
第九名	惡羅史密斯	二時四一分〇三秒
第十名	法蘭斯	二時四二分四〇秒

◉約翰籃球隊勝華東

▲昨晚友誼賽
—華東隊以二分慘敗—
四二比四〇

昨晚華東運動器具公司籃球隊與聖約翰籃球隊在梵王渡約翰作友誼比賽、結果爲四二比四〇、華東以二分之差慘敗、上半時約翰一路順風、以二十六比十四大勝、下半時華東奮勇追上、尚差二分、惜告終局、約翰遂勝、雙方出戰人員如下、

—約翰大學—
侯學敏　吳幼良
陳祥龍
誠景星　林澤華
—華東公司—
戴麟振　黎寶駿
黃運良
梁國權　陳啟寬

◉東華足球隊勝滬江

▲結果五比〇

東華足球隊昨赴楊樹浦與滬江大學作友誼比賽、結果五比零東華勝、上半時爲一比零、計戴麟趾三球、陳洪光李義臣各一球、滬江守衛林光與袁演甚佳、

精忠大俠傳

湫六山房校訂
蛟川雕龍生著
朱鳳竹君繪圖

內容……六十萬言
回圖……二百十幅
頁數……八百餘面
冊數……六大厚冊

本書內容精彩一斑

從幾十丈高山先足落入飛泉。竟會不死。兩個手韻絕俗的少女。會騎在虎背上游山。正在領略翠岫風景。忽被大蟲嚇到三清殿上。一個半尺長的美女。會從一面着衣鏡內出來歌舞。俞家棍法。是少林狂僧周顛所傳。三隻斑斕的猛虎。會伏在地磕上和尙講經。頂上放光的老僧。却是明朝隱去的建文帝。要想喝口清茶。那碗裏竟盤着一條小蛇。吃了兩枚仙棗。從此不解飢渴。一片絕薄的金葉。能使吹飛太空游行天下。一個道士身上發出熱氣。能够改變氣候。剛才吃下肚去的飯粒。會變成精圓明珠。一個二十餘歲的少年。霎那間變成一個八九十歲的老翁。一個滌滌器的水潭。底下却是塊龍穴。葬着一塊好風水。果然預伏未來的皇帝。只爲寫了七個字。竟被殺死八百七十三人。曉得有萬千怨鬼來索命。潛身山洞把四週布起天羅地網自衛。泥塑木雕的偶像。會託夢將寶物送人。大除夕去躲債。會躲着銀子逃債。一只酒罈裏的元寶。是瀰着內盜去的庫銀。一個游手好閒的賭徒。倒有天性純孝的女兒。用一個八面玲瓏的水晶小球。會推算得出暗殺的兇手。老虎走過石頭人面前。都會倒地而死。一雙大西瓜。上面生着許多活動的眼睛。上數丈的高牆。用少林絕技壁虎游牆工。封鐵鍊忽來一道奇光。把盜魁削去半顆。要結果人家性命。自己的頭顱倒先落地。只道是亂賊的奸細。不料是助他立功的恩人。剛正放心一半。便失却兩個腦袋。一條頭如小山般大的黃蛇。把山頭山路都掏翻。一隻石龜。會天天馱了石碑到池裏飲水。一個界蛇叫化睡在地上。七竅內有許多小蛇鑽盤。一隻狐精要避雷劫。躲在大宋開國元君座下。辟獸草。能驅逐百獸。一隻黑狗。脚下會踏出太極八卦形來。衆妖在山洞內吃酒串戲。不料洞外有人吐放三昧眞火來燒他們。萬道金光。能將一隻死獅治活。玄狐精爲了狐子狐孫被殺。一橫心把自己開的藥店燒去。一隻掃蕩船在橫塘河裏行駛。半空中伸下一隻巨脚把他踏沉。白氏一門九子廿三孫。同遭滅頂。把一個小孩斬成數段裝入泥罈。頃刻會生出一個大西瓜來。劍客本領大的人。能挑了擔在劍光中來去。猴子的頭。會脫頸飛去又飛回。守兵申遇怪叫喊。便是功行淺薄。一個滿清的攝政王被人家擱了一記耳光。會摸不着頭腦。兩個大老在廟上猜拳。伸出指頭都縮不回來。一個橫行天下逼死明主的大寇。竟被無知鄉愚一頓嚇死。鼻孔中吐出兩道金光的怪人。原來是雙通靈的灰象。西藏一所尼菴。內有婉孌苗條的少女留僧佗宿。一位容華絕世的少尼。身上一股肉香薰人欲醉。一口井中。忽然探出一個大可合抱的龍頭。坐下的石凳。會變了猛虎馱着人飛回家去。請來捉怪的高人。願是打家刦舍的強盜。一只大灰象吃了敗仗。去請師弟老猩猩來幫忙。一顆珠發出來的光芒。十丈以內亮如白晝一般。喫了天香丸能將身體薰蒸得芳芳馥郁。且可不思飲食長生不老。和尙的缽盂。容得佗五條火龍。兄妹三人爲母久病互相購着割股煎湯。遇着兩個道人會把割股的創痕治得無疤無痕。牛眠吉地。倒要有福分的人方能葬入（注意）其他種種事跡。因限於篇幅。不克盡載。

◀種皇帝方朴覓地

本書內容情節之一

◀三高峯下異類從師

本書內容情節之二

諸君！欲看有歷史根據的武俠小說。不可不看這精忠大俠傳。

諸君！欲看有國術研究的武俠小說。不可不看這精忠大俠傳。

本書爲當代大國術家李景林將軍門人蛟川雕龍生心血結構而成。著者武能力敵百夫。文能倚馬千言。以國術家之心得。寫劍客俠士軼羣冠絕之藝。如龍如虎叙民間詭異嶔奇之事。亦莊亦諧。足補史事之闕。非信乎塗抹者可比。且經漱六山房校訂。價值可知。回圖百二十幅。請朱鳳竹先生手繪。畫意奪目。名貴無倫。本書自發行以來。深得讀者贊許。認爲武俠小說中後起傑作。

本書回圖縮小之模型

定價五元 特價三元 函購郵費二角一分 郵票代洋十足通用

代售處 上海及各省 世界書局 棋盤街 啓新書局 四馬路 新文化書社 校經山房

上海天然書店出版

總批發處及郵購部 上海四馬路中 大衆書局 外埠通信函購來信附寄郵票匯票均須挂號以免遺失

自由談

抗日之聲

「急來抱佛脚」這是我國人最大的毛病。平時渾渾噩噩。祇知道得過且過。等到禍患臨頭。方才着急。如此次東省事件。彼日人之謀我。處心積慮。已非一年半載。試問我國人平日準備如何。我國雖號稱有二百萬的大兵。但是中國兵祇有對內的勇氣。外侮侵來。却是抱着不抵抗主義。因此。各地人民激於義憤。就紛紛起來組織義勇軍。不過這種「急來抱佛脚」的組織。怎樣抵禦得過有組織有訓練的日寇。所以我希望今後政府一方面。要養兵對外。不要再事內爭。人民一方面。再不要做急來抱佛脚的功夫。要有永久確定的組織。這樣方足以禦外侮而拒日寇哩。（駒）

不除庭艸齋夫談

◉工業文明

民國三年的秋天，我第一次坐海船東渡，自言自語的說：海船走得這麽快，好極了。教科書告訴我這是蒸汽機關推動的，我應該去看看這蒸汽機關。走到機器間去看了一忽兒，心裏想，蒸汽是水燒滾了變的，我得去看一看這水是用什麽東西燒法？我於是一路問到火艙門口，一看，幾個赤膊的活人像天津鴨子烤出一身的黑油！身上，臉上，手上黑得如同他們所燒的煤炭一般黑！這是我與火夫們第一次見面所得的印象，簡直像俏強水刻到我的心窩裏。我明白了！乘長風破萬里浪，代價是火夫們的淚和血！豈但海上的火艙是人間地獄，您走進電力廠，機器廠，麵粉廠，織布廠裏去看看，便知道我們吃的，穿的，住的沒有一樣不滲透了工人們的血淚！一粥，一麵，一衣，一燈當思來處不易。如果您一時沒有機會去看，那末，請聽我唱罷！

「機器正開工，
爐火通紅。
人與煤炭式相同！
胖子進來瘦子出，
倶入烟囱。

減少幾點鐘，
加幾個銅？
工人樂不在工中：
加此人間即地獄，
翻造天宮。

◉日本來朝貢與侵略之往蹟　濟癯

島夷卉服。首見禹貢。秦漢以來。罕被倭患。蓋以其俗愛鮮華。地多饒沃。五百七十三郡。率皆樂土。環以大海。君臣自保。不覬覦中國也。自漢武帝滅朝鮮後。即至吾國朝貢。（朝鮮在戰國時。故屬燕。秦爲遼東外徼。漢興。爲其遠難守。復修遼東。故塞至浿水。即朝鮮平壤城東。今曰大通江。）漢光武建武二年。倭奴國王遣使來貢獻。又安帝永福元年。亦遣使來貢。洎魏明帝景福三年。遣大夫難叔米復來貢獻。及晋武帝時。亦嘗入貢。至宋武帝永福二年。倭王讚親來入覲。文帝元嘉二年。讚復來貢。並率其弟珍立。時遣使來吾國。迨元嘉二十年。珍之子濟立來貢。濟薨。子興立。入孝武帝大明六年尙入覲。興死。弟武立。至順帝昇平二年。猶遣使上貢。且進表焉。厥後朝貢之禮。史不絕書。見於中士之文物。而來華修學者。船舶又絡繹不斷。甚至有居留十餘年而始歸國者。隋唐兩朝。學者與其僧侶。來吾國者。有多至五百人以上。日本傾嚮上國。亦可謂盛已。自是吾中國之文化。漸輸於三島。而一切法令等等。亦皆爲彼士所采取。嗚呼。當時吾中國之有裨於島夷者爲何如。苟一諳其已往之史蹟。而貌爲親善。實行其侵略之暴舉者。亦可以已矣。

日本入寇我海疆。始自有明嘉靖二十九年秋七月。犯我浙東。三十五年春三月。以趙文華胡宗憲督軍務討倭。夏五月。復遣趙文華視師。四十二年冬十一月。倭又陷我興化府。總兵余大猷。副總兵戚繼光擊破之。至萬曆二十二年夏五月。倭復侵我朝鮮。二十六年冬十一月。倭始遁去。我軍分道追擊之。朝鮮乃平。自嘉靖至萬曆五十年間。日人之犯我屢矣。時我雖爲國賊嚴嵩柄政。而貽誤軍機。至於陵替。以靖附庸而撫外服者。亦可見我中國撻伐之聲威。尙堪一震於宇內也。嘉靖三十五年一役。倭衆六千餘人。轉鬥數千餘里。歷八十餘日。終爲我應天巡撫曹邦輔所殲。沈良材繼之。遂以捷聞。嗣雖爲忌者貪功。以折其銳氣。至令倭氛復熾。論者惜之。然我國躬擐甲冑。與夫執戈前驅。殺敵効命以死於疆場者。至二萬餘人。亦可光我國史。以供後世讀史者之一壯觀矣。嗚呼。今之握兵符而專軍閫者。不知見此亦有動於衷乎。雖軍旅之事今昔不同。而中外强弱之形。有不可以拘墟之見騰諸口者。然回溯往蹟。亦可以鑑已。

世界小事記

◆全由婦女主持的工廠　英京倫敦。有一家工廠。完全由婦女主持。而不許男子們投身其間的。這工廠在六年以前。由二十位少婦共同創辦。伊們要顯些本領給全世界瞧瞧。不要以爲這類機器工程的事業。是只有男子幹得了的。廠長是一位愛希培來女士 Miss A. Ashberry 是工程學會的會員。該會的女會員只有二人。而女士即居其一。廠中的工匠以至寫字間中的職員。完全是婦女。連奔走伺應的侍者與在外兜攬營業的跑街。也無一不是女子。開業以來。異常發達。最近與航空部與馬哥尼無線電報公司訂了合同。供給他們的用品。這是很難得的事情。愛希培來女士曾對新聞記者說。「我們很驕傲。在國內能有這麽一家完全由婦女主持的工廠。我們的員工。單是在廠中工作。還不以爲滿足。有好幾個人都進了夜校。學習圖畫數學與機械學。因爲伊們將來也想做工程學會的會員。我們的工作。大半是製造飛機與無線電的最繁細的附件。我們確是精於此道的。」（海客）

◉回憶唐蔚老之教授精神　湯咨麐

際此國難方殷。回憶蔚老諄諄教誨。有足振頹風。挽狂瀾者。聊爲世告。先生鬚髮皤然。精神矍鑠。布衣蔬食。館舍距講席約里許。安步當車。雖雨雪載途。未嘗後七句鐘到校。以視日旰猶高臥者何如。逮振鈴未畢。先生已就席口講指畫。不遺餘力。每讀陽剛之文。如高山出泉。風雨驟至。讀陰柔之文。如榮華飄風。令人毛髮悚竦。勉人以身作則。曰「士當先天下之憂而憂。後天下之樂而樂。」「自食其力。無求於人。」勉人出而問世。曰「民吾胞也。物吾與也。」「爲天地立心。爲生民立命。」勉人治學。曰「終日乾乾。」「自强不息。」勉人以心理建設。曰「至誠無息。」「舉問之道。求其放心而已矣。」勉人救國。曰「殺身成仁。」「舍生取義。」尤必以氣節爲指歸。故摘選漢蘇武唐張巡守節死難事爲戒。以視世之博虛名者當爲何如。先生謂本校宗旨不與流俗同者。意以此歟。聞先生廣構校舍。延聘博學。道喪文弊。必有振新之望。琴息影歇浦。目擊日倭譸張爲幻。念先生之功不可泯。益砥礪以自鑑焉。

◉觀歌場春色以後　芮鴻初

際此國難聲中。吾人無心娛樂。然國產電影。似亦不可不提倡者也。晚近天一公司。創製國產嘉維通有聲電影。甫於日前告成問世。假座新光大戲院公映。予應該公司書記譚竹筠君之招。前往觀光。觀畢歸來。提筆記之如下。

歌場春色劇本。爲名小說家姚蘇鳳氏手筆。又請黎錦暉氏特編歌曲。更覺錦上添花。宣景琳女士飾歌女李慧芳。翩然登場。歌新曲青春之樂。珠喉宛轉。不同凡響。博得觀衆贊許。浦驚鴻女士飾慧芳之侍女芳姑。歌唱亦淸晰悅耳。女士在攝片時爲火酒灼傷。卒至香消玉碎。今茲音影尙存。而人事已非。令人不勝長太息也。

今年我國水災奇重。各地多成澤國。哀鴻遍野。慘不忍覩。故片中穿插海上各慈善團體舉行賑災游藝大會。特請朱子橋王曉籟二先生演講水災情形。王先生一口紹興官話。聆之發噱。并聘電影女明星。宣景琳女士唱江南好。揀花風。楊耐梅女士唱寒夜曲。徐琴芳女士唱芳草美人曲。吳素馨女士唱蘇三起解。紫羅蘭女士作紫羅蘭舞。餘如陳玉梅。陸劍芬。章擁翠。陶雅雲。蔣耐芳。及秦哈哈。蕭正中。張振鐸。陳一棠。孫敏等男女明星二十餘人。頗爲熱鬧。至發音之淸晰。劇情之曲折。尤爲難得云。

秋輪會說部

◉鄉下人又到上海（一）　天笑

鄉下人自從上次到過了上海一回以後，他就時時刻刻想念到上海。喫飯也提到上海，睡覺也提到上海，拉矢也提到上海。

「怪不得那些黃毛丫頭。一到了上海，便不肯再回到鄉下來。就是我老頭子，自相了一趟上海，也時時想着它，眞不想我偌大年紀，犯了相思病。不是別的相思病，就是掛念上海的相思病罷了。」他在工作之餘，手裏揑了一根一尺多長的旱烟桿，一把紫砂茶壺，赤了脚，敞了胸，坐在門前一張竹榻上，和那些乘風凉的，不會到過上海的鄉舍們，很驕傲地說着。

「老伯伯！你幾時又要到上海去了呢？」一個十七八歲的村姑，名字喚做阿水金的，仰起了頭，在夕陽影裏，映照出一頭晒黃的頭髮癡癡的很羨慕的望着他。

「我嗎？不久就要去了。阿水金！你倘然要到了上海去，再也不想回來了。可惜你爸爸，你媽，不放你去。」鄉下人的語氣中，挾有一點兒誘惑性質。

「我們不要到上海去。」阿水金的媽，堅決的如此說。

「爲什麽呢？」鄉下人問。

「上海不是一個好地方。前年子我們大老官（註一）家裏一個細娘，（註二）因爲伊的舅姆在上海幫人家（註三）所以把伊帶到上海去做小大姐。誰知到了後來，登了把勢人家去，再也不肯回來。那個細娘，已經給了人家的了，男家要討人了，後來還吃了一場官司。我們阿水金，從三歲就給了前村阿大的兒子小毛的了。上海不是好地方，我們不要去。」

「也有發財的。那個小阿姨，不是去年寄錢給伊的兄弟，在鄉下造房子嗎？」這是一個坐近爪棚，名喚阿小弟的老頭子，正在喝着燒酒，自得其樂。

「哼！小阿姨的錢是那裏來的？不是當婊子賣身體得來得嗎？上海是個齷齪世界，連坐的車子，也是奇奇怪怪，什麽叫做王八車，烏龜電車？」

「阿水金娘！你聽差了。不是王八車，却是黃包車。不是烏龜電車，却是無軌電車。」鄉下人哈哈大笑，表示他是老上海，見多識廣。

（註一）鄉人稱阿哥爲大老官（註二）細娘猶小姑娘（註三）幫人家即傭工

◉日本侵略中國及各慘案年表（六）　慕逸

民國十七年（一九二八年）㊀二月十八日晚。日船厚田第二丸在泰興口岸將華船新大明撞沉。溺斃乘客一百數十人。貨物損失二十餘萬元。㊁二月二十八日。日艦三艘。在大富港放槍。死傷漁民三十餘人。㊂四月間。日本第三次出兵山東。助奉魯軍作戰。革命軍北伐大受影響。日軍於二十一日藉護僑爲名。到濟南佈防。五月一日即開始慘殺我國軍民。至三日因貼標語與日軍衝突。遂有大屠殺之事發生。我國軍民死數千。我國交涉員蔡公時亦被慘殺。焚燬無線電台及民房等建築無數。㊃日本拒絕中國廢除滿期中日商約。㊄日本阻東三省易幟。破壞中國統一。㊅漢口日本砲車將車夫水杏林撞斃。

民國十八年（一九二九年）㊀鐵嶺事件。日軍逼縣公安局長盧振武自殺。㊁强奪吉會路。㊂日本反對中國關稅自主。

民國十九年（一九三〇年）㊀四月中旬。日本遣派大批軍艦來華。在長江流域操演。蔑視我國主權。㊁日本排除華人進口。

民國二十年（一九三一年）㊀今夏吉林長春附近萬寶山突來韓民二百餘人。向華人租地從事耕種水田。並開鑿伊通河。引水灌田。淹害附近農田甚巨。我國官廳下令制止。韓人因受日人指揮。故置若罔聞。七月二日。我國農民以生計所關。微其引水路。日人竟鼓動韓人於四日在平壤等處屠殺我國旅韓僑商有數百人之多。傷者無數。財物損失數百萬元。㊁九月十八日。日本藉口中村失蹤案及華軍掘毀南滿鐵路事。出兵東北。不數日侵佔遼吉二省。近復以砲艦政策。威脅中國。此案引起國際注意。尙在嚴重交涉中。

逸按。此表係根據白眉初著滿洲三省誌。王鐘麒著本國地理下册。蔣堅忍著日本帝國主義侵略中國史。南華評論中日問題專號。及各報平日所載彙集而成。掛一漏百。在所不免。尙祈讀者加以指正爲幸。（完）

◉有情人終成眷屬

許耐芳已經接受了譚春熙的要求今天在徐園舉行婚禮同學們都來賀喜當在東亞酒樓歡讌的席上來賓都一致要挾新娘報告這次戀愛的經過

耐芳含羞帶笑便開誠佈公的演說起來吾倆這次結婚誠非意料所及撮合這事的月老完全是那先施公司起初吾與他不過同學關係並無愛情的表演去年吾母親病得很重他在先施公司裏買了許多滋補品和各種對於病人有益的東西病勢霍然痊愈因此吾們很感激他不知不覺地種下了愛苗後來漸漸的成熟起來才有今天的結婚要是他那幾件禮物不在先施裏買那貨品未必有這樣的精良這樣的有效所以吾們今天的成功那先施公司是一個有力的介紹者呵

老山人參　吉林參鬚　四川銀耳　毛角官燕　爆春燕尾　關東鹿茸　遠年阿膠　眞海狗腎　鹿胎鹿脛

上海先施公司參燕部

商業新聞

金融　標金續見微挫

▲並無大變化　昨二十九日標金趨向下游、然無特殊變遷、始終僅計六兩迴旋、終則略跌二兩、同業態度仍屬惝恍、故求供過爽、至銀市復升、且美國擬將召集銀會議之說、從此即開低盤、旋後買方似見敏活、殆外匯稍形緊穩、銀行有所購納、乃轉上乘、茲由七百〇二兩內變至〇八兩外、惟日商銀行似欲賣出英金、並以場內賣戶不懈、復露懦怯之狀、後市尙稱平定、惟交易消淡、勢頗靡弱、

▲初開下跌二兩外　自早開即跌二兩九錢、爲七百〇五兩、大條漲八分之一、銀價公私電各升四分之一、次由五兩八錢跌至〇二兩五錢、因志豐永福昌源盛大德成等皆有售出、旋後匯豐買去遠期美金三十一元一二五、近期三十二元〇六二五、且以大興永元茂永乾昌祥志豐永等買進、又因銀行互做本月英金五六二五、當即提增二兩餘、爲〇五兩七錢、英金揭佈未動、時爲〇五兩、次加三錢、復以散戶來出、遂漲二兩、爲〇二兩七錢、九點三刻後元興永大興永恒昌永恒餘同太昌等均有納進、市氣頗堅、遂向上騰、至十點時漲爲〇八兩五錢、然匯票則平、華銀行售出近期美金三十二元、且套頭等前來脫售、故價漸漸愈下、遠期英金以一七半可結、直至十一點後降爲〇四兩八錢、在此一小時間計有一二兩進退、入後匯豐吸本月英金五六二五、上海等吸遠期一七半、並有零戶空頭稍進、以致拉上二兩、十一點半爲六兩八錢、復以恒餘協興永等售出、更謂英金似鬆、近期向結五六二五、遠期半便士、故人心轉下、一瀉四兩、午刻爲〇二兩八錢、同太昌略進、迨收市三兩七錢、復又哄至〇五兩、物品等賣進、後又退至四兩零、揭價仍計七百六十七八兩、計撳六十兩前後、

▲後市開散不甚　後市開盤〇四兩半、開由元茂永等賣進、好起二兩餘、爲〇七兩、復又抑小一兩餘、二點半後爲〇五兩三錢、而匯市平定、銀行對做二月英金半便士、又英金十一月三十二元、比午時見挺、往後英日銀行互相成交、遠期英金四三七五、乃金價復漲一兩零、三點一刻爲〇六兩半、但檯面上交易極爲寥寂、故業中已作游戲、促掛收盤牌、故至三點二刻計爲〇五兩八錢、收市比較前天計跌三兩一錢、但大衆不散、仍延至四點三十分以後、忽由大連帮互有交易、而價拾至〇六兩外、並有晉帮與同太昌一百餘條、價爲〇六兩半、不意該號忽稱已逾交易所定章、四點半後不做交易、當作罷論、惟同太昌代客戶所進、電話已打出、應須蓋印場賬、因之同赴理事會訴求評斷、爭吵多時、尙未解決、查全日最大價〇八兩半、最小價〇二兩半、計有六兩差次、物品早市六兩、午市四兩五、下午五兩、收市五兩半、揭價計抑小六十兩零、登賬〇四兩、補水〇四兩、下午〇六兩、赤條計加八兩半、

▲業中交易一斑　檯面上交易統計、元茂永・同太昌・福餘・恒餘・元康祥・恒昌永・順利・元興永・大興永・餘大均進、志豐永・乾昌祥・協興永・源泰・鼎豐・兆豐・福興・益成・源盛・福泰亨・萃昌永等均出、大德成共計二千餘條、前進一百餘條、下午元茂永・同泰昌略進、萬興・福昌・恒昌永則出、聞外商賽眞夫稍進、大連帮共進一千、出四五百、仍占空頭、廣帮未有動靜云、

◉外匯近遠趨勢各異

昨英美印銀市均見回長、滙兌亦升、至滙豐掛牌僅法德和等滙各減一元、香港加一二五、計七十七兩七五、餘如英美等均無變化、殆內盤初鬆後堅、復又萎靡、結果轉穩、惟英滙比較前午計長零六二五、近期較遠爲鬆、美滙亦長一二五、近挺遠寬、適與英金相反、詢因各商家中稍有抛出、間亦有少數納進、銀行互做者尙屬不鮮、計英金約成交十萬鎊、美金二三十萬元、殆金市稍有漲跌、

▲英滙　內盤有一二五升降、最鬆一先令七便士五六二五、最緊四三七五、上午出價七便士半、買價九六二五、半便士中行與滙豐互做十月五六二五、正金與麥行對做二月半便士、麥行與滙豐互做十月五六二五、上海與滙豐同家亦做、上海中孚進二月半便士、午收出價五六二五、買價照加零六二五、下午中行上海對做半便士、麥行三菱互做四三七五、收市與午收同、

▲美滙　內盤有一二五差次、銀行買價卅二元一二五、最緊價卅二元、早市出價卅一元八七五至卅二元、買價照加一二五、滙豐首吸二月一二五、十月六二五、中行大陸對做十一月卅二元、中行出十一月同價、運通與華比互做十月同價、午收出價卅一元八七五至卅二元、買價卅二元零六二五至一二五、下午美豐與上海對做十一月卅二元、正金三井對做一月卅二元零六二五、收市出價卅一元至卅二元、買價卅二元零六二五至一二五、又美金進價一元合銀三兩二錢、仍和隔昨同云、

◉銀根頓覺活躍

▲場概市況　金融界危難時際、得當局者處置有方、譲可安穩渡過、昨日形勢大可活動、銀拆逐步遞鬆、人心於以寧靖、雖然明日(三十一)尙有大比期之難關、故目前尙未能全抱樂觀、不過已得人宗頭寸之調劑、或無特殊之危象矣、

▲洋拆價格　「洋釐」早市釐價似覺低降、爲七錢二分六釐六毫二忽半、午市又復回昂六毫二忽半、爲七錢二分七釐二毫半、結果較前日午市略小一毫、「銀拆」逐見遞鬆、早市爲二錢五分、午市爲二錢八分、較前日又小七分、劃頭加水初爲一錢左右、最後則一律白劃、銀行掛牌一錢四分、

▲輔幣市情　江南小洋、早市爲六錢五分六釐、午市爲六錢五分五釐、結果較前日改小一釐、交易早市四千角、午市二千五百角、廣東小洋、早市爲六錢五分三釐二毫半、午市爲六錢五分三釐一毫二忽半、結果較前日午市好起六毫二忽半、交易早市十三萬角、午市十一萬角、銅元爲三百八十千〇五百文、較長五百文、

▲銀洋進出　「銀款」昨日銀行收解、以銀根鬆、又乘特款結款等進出頗多、故尙不寂寞、華商收解票款一百八九十萬、外商一百餘萬、各種貨匯稅雜諸款收解八百七八十萬、結款及押款交易、計進出四百六七十萬、電匯款七十餘萬、出倉一百四十萬、錢莊銀公單收解五千六百餘萬、劃頭款收解五百二十餘萬、各路匯款收解九十餘萬、收現一百餘萬、「洋款」匯劃票款、早市做出一百五十六萬五千、午市做出一百〇萬五千、鈔票早市九萬五千、午市六萬五千、場外鈔票早市十八萬五千、午市十二萬五千、銀行買進及當出、早市互市八十萬、午市互市四十八萬、各銀行洋戶往來收解一百八十餘萬、鈔票進出三百餘萬、錢莊洋公單收解一千二百餘萬、洋劃頭款收解一百八十餘萬、拆借洋款進出一百四十餘萬、小錢莊交易七十餘萬、來源三十餘萬、去胃五十餘萬、

◉海外銀價又見回長

昨據倫敦電訊、大條銀復又回長、如近遠期長一二五、同爲十七便士三一二五、脚地印度略有購進、交易不多、市況平靜、收市後無特殊變化、美國亦無甚活動、又接紐約來電、美銀價亦加長一二五、爲二角九分八七五、英對美回升一分半、爲三元九角〇二五、美對英升二五、爲三元九角〇半、英滬先令仍爲一先令七便士八七五、孟買現貨回升二安那、爲五十六羅比十二安那、遠期亦加二安那、計十三羅比〇八安那云、

◉大批長期成交訊

今屆長期消息、頗爲靜寂、良以銀根奇緊、末由佈置、昨日銀根轉鬆、而酉莊大批款項紛訂交、惟客帮方面、擇善而從、故不能一律照轉、本埠及內地各帮、與各業客老戶頭、多數轉賬外、且尙有新交易做開、綜計是日共放出款項不下五六百萬、(老戶頭轉賬者不在內)其息價參差不齊、自八兩七錢半起至十一兩一錢半爲止、其間分十種等級、洋行往方面、亦有做定息價均在九兩左右、至於漢口方面之到期款、目下毫無眉目、當然不成問題、可是談不到新交易耳、

紗花

紗市至極平凡

紗市平平、大勢毫無榮辱、場中交易甚少、以銀根雖鬆、做多者較缺、形勢入有停頓之狀、前後兩市一無上落、在六十兩關口、恐有一度盤旋、

▲人標交稀市呆　人標一市開盤、外棉雖跌、場中交易甚缺、各月均無大變動、午後更無上落、全日成交統計九千一百包、查賣出天隆四百五十包、榮興六百五十包、永昌二百五十包、買進吉豐一百五十包、泰興六百五十包、恒記四百包、茲將收盤價錄左、

人標收盤漲跌存賬數

月份	收盤	漲跌	存賬數
十一月	一六〇·九	跌一	[illegible]
十二月	一六〇·五	跌四	[illegible]
一月	一六〇·八	[illegible]	[illegible]
二月	一六二·〇	漲二	[illegible]
三月	一六一·〇	[illegible]	[illegible]

▲現銷尙屬不差　現紗銷路尙好、查全日各帮買去統計九百九十包、同行進三百四十包、行情平平、客帮中江西進一百九十包、汕頭進二百九十包、內地進四百三十包、四川進五十包、雜帮進六十包云、

◉棉市堅穩如故

美棉久跌、形勢十分暗淡、惟本埠市氣甚堅挺、蓋以多數心理、以本年成荒歉、漢棉來源甚稀、故有一部份做多、意向甚堅、逢小仍購進、但外棉價格、依然低賬、永安・大生・申新等進二萬件、而金價牛疲、棉市前途仍難入好也、

▲漢標散戶扒補　交易所漢標前市開盤、以外棉續跌、人心微軟、各跌五分至一錢五分、午後市氣稍堅、散戶扒補、又回漲五分至一錢、全日成交統計四萬七千九百包、查賣出同餘二千六百擔、慎昌二千三百擔、泰興二千五百擔、昌記一千擔、長餘一千一百擔、買進恒益一千七百擔、賡豐三千一百擔、義餘二千三百擔、元德一千一百擔、茲將漢標收盤價錄左、

漢標收盤漲跌存賬數

月份	收盤	漲跌	存賬數
一月	[illegible]	跌一〇	[illegible]
十二月	[illegible]	[illegible]	[illegible]
十一月	[illegible]	[illegible]	[illegible]

▲印棉成交二萬件　本棉需要沉寂、印棉有大批成交、碼頭到姚花一千二百七十九包、售盤列左、

棉別	價	買戶	件數	交貨
新特花	三四·八〇	申新進	五,〇〇〇件	現貨即裝送廠
與亨花	[illegible]	申新進	[illegible]	現貨即裝送廠
勃洛去	三四·〇〇	申新進	[illegible]	現貨即裝送廠
與亨花	三三·五〇	永安進	六,〇〇〇件	現貨即裝送廠
與亨花	三三·〇〇	大生進	[illegible]	現貨即裝送廠

◉外棉升降不同

昨日美棉因華爾街疲軟、西部買進、市況參差不定、計期貨跌十一至十六磅音、英棉期貨漲二點、現貨漲十磅音、英棉二點、印棉日商略有售出、經紀商買進、計平果爾漲三·五羅比、奧姆辣漲三·七五羅比、白羅溪漲四羅比、原電錄左、(二十八日電)

美棉	比上日	合申規	英棉	比上日	合申規
十二 [illegible]	跌 [illegible]	[illegible]	十二 [illegible]	漲二	[illegible]
一 [illegible]	[illegible]	[illegible]	一 [illegible]	[illegible]	[illegible]
三 [illegible]	[illegible]	[illegible]	三 [illegible]	[illegible]	[illegible]
五 [illegible]	[illegible]	[illegible]	五 [illegible]	[illegible]	[illegible]
七 [illegible]	[illegible]	[illegible]	七 [illegible]	[illegible]	[illegible]
現 [illegible]	[illegible]	[illegible]	埃及 [illegible]	[illegible]	[illegible]
平果爾 [illegible]	漲三·五	[illegible]	奧姆辣 [illegible]	漲三·七五	[illegible]
白羅溪 [illegible]	漲四	[illegible]			

糧食

河下米市銷平趨挺

▲南頭　昨日來源略少、西新粳之接、零碎走動、近千石、行情頂者看定、普通貨昂起角許、客角口稻客種及極稀百哥稻來貨甚接、然爲數寥寥、本街店交尙好、開盤降落一角、陳破離谷守原勢、杜洋尖無榮辱、通變陰化無貨應市、

▲新閘　昨日來源三四十號、早間臨市人數不見十分踴躍、西新・東新粳一種最多、貨好起一角、石浦客種野稻交易寬見活、米銷場亦好、致價提增一角半、陳破及埠洋尖到銷二敵、形無升沉、新客尖裝到有限、本街去路不弱、趨勢見軟、

◉洋米現期均疲

昨日洋米市況、尙形活動、惟客帮停辦、到定兩足、行情反見疲小數分、現西貢統市祗有本街辦去一號米五百包、價十一元四角三分、期貨則回籠與新交易均爲活動、價亦回落、計由禮臣洋行開出三月份一號西貢五百噸、價五兩七錢、捷成洋行拋出三月份小絞二千噸、價五兩二錢六分、回籠貨售開四月份一號西貢一百噸、價五兩七錢三分、四月份小絞三百噸、價五兩三錢三分、均爲本街收進云、

◉粉市午後大振

昨日粉市面、上午開盤後、各月份大致呈盤旋之象、以洋麥報價甚平、人心遂少注意、迨至下午開盤、市氣忽見大振、德國政府方面、須購麥大批軍糧、致本月份之局面、遂爲衆矢之的、形成軋空、各行之觸碼、雖不甚多、販家方面、各因處境不同、一部分亦入事暢補、復因小麥之狂漲、麥內各人心、又爲哄動、故各盤交易、步步向昂、本月份則競見跳五分、觀察後步、恐投機暢、尙有變動也、結果本月份較前日漲四分七釐半、十一十二月份漲三分、一月份漲三分半、二三月份各漲三分、匯半云、

◉近期麥暴漲錢外

昨日期麥市面、上午開盤後、各月份市面、因洋麥報價、祗做好一角或幾分不等、故人心甚平、且一度曾較前日小去一二分不等、迨至下午開盤、市氣突呈緊張、人心異常激昂、交易亦暢盛、推其原因、以行家所定之洋麥、均係在途、銀根奇緊、均想提前脫手、幾經兜售、始由麵粉廠收進澳洲西部麥一萬四千噸、初價三兩八錢六分半、遂步放價、竟至三兩九錢三分半、此外天津帮、亦抽購俄麥四千噸、作價三兩七錢三分、計其數量、彷彿有二十五六萬擔之巨額、貨既脫、標準自不能不補、近期市面之狂漲、非無因、此後市氣之變化、當不離於此中求之、

糖市　一致轉漲

昨日糖市據電訊、古巴現糖價仍一二二四三七五、紐約期糖十一月份價一二九、比前略回升六分、明年度三月份一二五、比升四分、五月份一三〇、比升三分、九月份一四〇、亦比升四分、爪哇現期糖依然無升降、公會市場劃盤交易略盛、市氣轉秀、荷糖二十四號粗砂白成交價十一兩半零五分、出戶且缺、市形頗俏、太古糖B嘜十一兩一錢七分半至一錢、DY嘜十一兩七分半、HX嘜十一兩九錢半、出戶殊少、HM嘜十一兩二錢二分半、交易較旺、市象均甚俏俐、大有步升之概云、

南北貨　木耳久疲不振

木耳今庚申漢市價、時在倒懸之中、故業此者極少獲利機會、而川耳亦源源有到、頗爲軋蹈、查現下漢市什耳爲七十五兩左右、副耳爲百卅二兩、加上一切外費、則什耳尙須虧本、副耳亦難沾利、昨市此間行盤福副耳售一百五十兩、什耳八十三四兩、各方銷胃平淡、趨勢疲軟無神、統無好象云、

絲茶　廠經停頓灰經跌二十兩

昨日本埠洋莊絲市仍無轉機、歐美絲電昨均不穩、市氣沉寂、美莊對於灰經雖有探買、而抑價不懈、灰絲商因市面停滯日久、忍痛拋售、昨由乾利進上身一百四十包、價跌二十兩、伯興進滬搖經八包、三星進粗黃絲十五包、價均平疲、廠經無市云、

◉紐約義絲價益趨跌

▲廠絲仍懈…價又傾跌角餘　紐約市場、滬來義絲廠銷、仍無起色、加以日絲開價不高、義絲市益趨跌、週一三號特號每磅價開英金三元零四分、特號兩元五角八分、上等兩元一角、價均傾跌一角數分云、

◉貢熙綠茶俄銷轉暢

昨日本埠洋莊茶市、婺源屯溪兩路之貢熙綠茶、俄國協助會、又復開辦、全市成交三百餘箱、售價較前無變動、針眉秀眉等項、錦隆怡和等行、昨仍繼續搜辦、存底已告缺乏、惟珍眉一項、去路依然呆滯、茶價有跌無漲云、

五金　馬口鐵交易興旺

馬口鐵新近交易、頗見興旺、如烟草公司製廠等、紛起收辦、所以市情樂觀、查昨日已開出二三千箱、行情英貨十三兩及十五兩、美貨十四兩七錢半及十七兩、聞底貨已不多、苟一月內無貨到、則前途行情、頗有激增之勢云、

◉紅烏牌英白鐵昨到五百擔

紅烏牌英白鐵　自英白鐵軋缺後、各帮收辦踴躍、因此市貨時有不夠分配之勢、因之一般辦者、時有無貨可購之慨、昨日滬山輪新到現貨五百擔、故一般收買此貨之客帮、聞此消息、莫不踴躍之百、查已開出二百七八十擔、價格每擔十七兩七錢半、零估每張一兩五錢二分、惟市貨還紗、人心良好、行情尙有轉漲之勢云、

雜訊

▲美棉一萬包、已進口、
▲湖絲五十件、昨運印度、
▲茶葉八千箱運往孟買、
▲紙頭八百件英國裝來、
▲疋頭五百箱英倫運來、
▲肥田粉一千噸德國裝來、
▲車糖八千包香港運來、
▲香烟七百箱倫敦裝來、
▲核桃二千件運赴美國、
▲白魚皮漢帮去化轉旺、價漲十兩、
▲港瓷、胡椒產市續跌一厘七五、

商業價目表

銀洋錢市

類別	早市	午市
洋釐	七·二六六二五	七·二七二五
銀拆	二·五	二·八
江南	六·五六	六·五五
廣東	[illegible]	[illegible]
角坯	[illegible]	[illegible]
衣牌	[illegible]	[illegible]
銅元	[illegible]	[illegible]
貼水	[illegible]	[illegible]

國內匯兌

地名	合申規元
南京	[illegible]
杭州	[illegible]
漢口	[illegible]
沙市	[illegible]
天津	[illegible]
北平	[illegible]
濟南	[illegible]
青島	[illegible]
蚌埠	[illegible]
太原	[illegible]
九江	[illegible]
長沙	[illegible]
福州	[illegible]
廈門	[illegible]
汕頭	[illegible]
大連	[illegible]
梧州	[illegible]
重慶	[illegible]

以上係上海銀行國內匯兌處報告

國外匯兌

十月二十九日

項目	價
匯豐掛牌英滙	一先令七便士八七五
銀行電滙至倫敦	[illegible]
銀行四個月期滙票	[illegible]
銀行電滙至法國	[illegible]
銀行電滙至美國	[illegible]
銀行電滙至香港	[illegible]
銀行電滙至印度	[illegible]
銀行電滙至爪哇	[illegible]
銀行電滙至新加坡	[illegible]

交易所

十二月份標金 [illegible]

證券物品

標金棟見九七八(標準)　▲前市　▲後市

[illegible]

◉華商紗布

順手十六支棉紗(人鐘標準)(反手二十支代用)(停盤期貨外加稅銀)

月期	▲前市	▲後市
十一月期	[illegible]	[illegible]
十二月期	[illegible]	[illegible]
一月期	[illegible]	[illegible]
二月期	[illegible]	[illegible]
三月期	[illegible]	[illegible]

棉花(漢口細絨標準) [illegible]

現紗

[illegible]

◉麵粉

[illegible]

米市　滬南

昨日來源略少、去路活動、各貨加起一角、

[illegible]

閘北

昨日河下來船三十餘號、中杜粳略動、故杜尖高價加近角、西貢元、定形勢▲頂破 [illegible]

◉雜糧油荳餅

[illegible]

茶市

[illegible]

絲市

[illegible]

呢絨

[illegible]

疋頭

◉元芳叫莊

[illegible]

輪船進口報告

十月廿九日進口

[illegible]

輪船出口日期

[illegible]

衆業公所

上海股票交易行情報告　一九三一年十月二十九日

以普遍趨勢言之、情況依然、實際上絕少變化、若以股票轉手言之、則壓力仍未見其減少、惟終局微多助力、略見轉機

業廣地產公司：趨向下游、跌至十一月期三十五兩〇五收盤、進價三十五兩、出價卅五兩一、轉手股額數頗可觀

中國營業公司：轉手價爲現貨十三兩三及十三兩二五收盤、十一月期進價十三兩一、出價十三兩二五

普益地產公司：繼續撳落、未見轉機、收盤成交價爲十一月期十四元、出方猶有待售者

華懋地產公司：進價十一月期十三兩五、出方索十三兩七五

信託公司：出價十二兩七五、進價十二兩五

揚子銀公司：進價九兩四、出方願以九兩六脫手

萬國保險公司：益見低落、成交價爲十一月期五兩九七五收盤、進方願以六兩承購

電車公司：轉手頗見順利、進價最高三十四兩一、收盤進方祇給三十四兩

耶松船廠：進價九十六兩、出方索一百兩

滙衆銀公司：彌趨柔順、成交價爲十一月期六兩九收盤、進價六兩九五、出價七兩

棉紗：綜觀全局、益見柔順、怡和紗收盤進價十一月期十六兩四五、出價十六兩五、上海紗進價九十三兩、出方索價九十四兩

上海中國瘋病專門醫院

本院創辦十餘年專醫各種風濕筋骨酸痛四肢麻木偏正頭痛口眼歪斜大瘋鵝掌瘋背瘋鶴膝瘋關節腫痛勞瘋肝瘋瘋毒瘋中風半肢瘋各種神經衰痛新久瘋癱不能行動七十二種重大疑難瘋病均能當日見影立可痊愈除根住院索章附郵三分電話五〇四六九院址虹口塘虹橋東新記浜路口

斧頭老牌　白蘭地酒

JAs HENNESSY & Co.　COGNAC

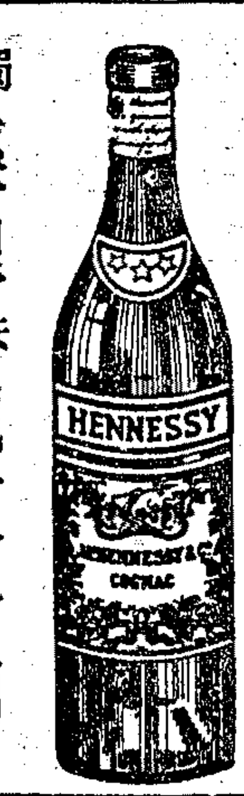

秋令已屆天氣寒暖無定易感時症如腦膜炎及流行時疫等症皆隨之而起豈不畏哉急宜預防若日飲斧頭老牌白蘭地一杯較打防疫針更爲靈驗多多矣

贈送樣品　掛號附郵票五十分即寄奉一小瓶

法商　龍東公司　獨家經理　上海愛多亞路九號

齒上汚膜最易傷牙

華英藥牙粉

能去汚膜而無損於琺瑯質　日常用之可望免除牙患

上海南京路華英藥房精製　大總會洋七角半

祖傳中國草藥根拔一家

白濁　立愈　奇效草

治咳　奇效散

保本堂祖遺仙方用中國王道藥精煉配製、專治咳嗽吐血……每盒六元、二角六分……本埠一永安公司代售

中國化學工業社
大減價
大贈品
祇有二天了
總公司 河南路四四四號
第二發行所廣東路六八號

儉德公寓
高尚經濟藝術旅舍
北四川路大德里北 電話四三三八一號
房金每天由八角半起至二元二角半收小賬

增訂國民政府司法例規
出版廣告 司法院自十七年曾印行國民政府司法例規一冊、近因迭年新頒增訂之法令頗多、爰從新遍訂、訂爲上下二冊、較前書增多三分之一、其重要法令均輯入、出書每部定價國幣八元、郵費國內八角、國外一元六角、購者請逕向司法院參事處司法例規發行處購買可也

三友社杭廠
地址杭州拱宸橋、佔地九十餘畝、採用新式設備、職工三千餘人、
紡 選用最優陝西靈寶及標準美棉、專紡各種粗細棉紗、供給種種棉織物原料之用、現有紡錠二萬餘枚、動力一千六百啟羅華脫、
織 現有新式織機千台、著名二二軟自由呢、單紗自由布、九十九號軟三角牌乇巾、各種內衣料、衛生手帕、全幅被單、及最近創製之二二嗶嘰等、均為杭廠大量生產品、
染 設備最新式染棉、染紗、染布、烘晒、漂練、整理、各種機器、用不退色技術染色、不但鮮艷、美觀、而且洗濯、日晒、風吹永不退色、
三友實業社 總公司門市部郵售部 上海南京路浙江路東
一得之言 戰備之道、一時國內軍應作戰之準備！一時商業、經濟之戰爭、兵戰足以抗強鄰之侵略、商戰足以收財源充實國力、外患日亟、凡我同胞、祈各努力！

本埠新聞

⊙京粵代表昨開第三次預備會議

▲所謂外交一致昨有明確解釋
▲中央政治制度今日繼續討論
▲雙方代表昨均電粵弔唁古喪

京粵代表、於昨晨十時、仍在原處、舉行第三次預備會議、粵代表鄒魯因病未出席、京代表李石曾亦因病、請吳鐵城代表出席、會中繼續討論外交問題、及中央制度改革問題、關於會議所列之第一案、昨已告一段落、並開始討論第五案、尚未得有具體結果、十二時散會、定今日第四次預備會議中續商、茲將昨日經過、彙誌於下、

▲何汪會前晤談 汪精衛於九時正到會、與伍朝樞方晤談時、何應欽因某項要務、至會訪汪、汪因與何至另一室晤談、旋陳友仁·孫科·傅秉常·李文範·及南京代表陳銘樞·張靜江·蔡元培·張繼·吳鐵城、先後、九時半到來、李石曾則因病未到、仍由吳鐵城代表、鄒魯亦因感冒缺席、至九時五十五分、何與汪談話畢、遂於十時許、宣布開會、雙方討論約二時許、至十二時始散、

▲會議時之情形 昨日大會發表會議之情形云、本日（即昨日）會議由蔡元培主席、主席宣讀總理遺囑後、汪代表臨時報告、頃得粵方來電、知古湘芹先生已於昨日（即前日）下午六時逝世、並提議靜默三分鐘誌哀、全體代表立、行禮如儀後、最先仍就外交問題、作更詳盡圓到之討論、並決定更進一步之辦法、（其可發表者另錄於後）繼即討論關於中央政治制度之改善問題、由各代表盡量發表意見後、決定將各種意見、歸納成案、明日（即今日）第四次會議、繼續討論、

▲昨討論第五案 據本報記者探悉、昨日會議中、首由粵代表伍朝樞提出所謂有限度的外交一致問題、經衆討論之下、始有下述之決定、於是對於粵代表所提之七項原則、第一項先謀外交之一致行動一案、遂告一段落、第二第三兩項無須討論、第四項係關於黨務問題、第五項原文爲國民政府主席、擬仿法國總統制、以年高德劭之同志任之、現役軍人不宜當選一案、依循序應討論第四案、因第五案比較急切、遂由孫科提議、開始討論、各代表意見甚多、定今日繼續討論、

▲三次會議紀要 昨日大會正式發表議案如下、甲）出席代表陳銘樞·張繼·陳友仁·孫科·汪兆銘·李文範·伍朝樞·張靜江·蔡元培·吳鐵城、由蔡元培主席、程中行·楊宗炯·丘鄒寶·鍾天心·紀錄、（乙）決議事項、㈠對於外交一致作如下之解釋、所謂外交一致、係有限度的、如外兵侵入而言不抵抗、喪失國土而無人負責、此種政策及情况、會議不能表示一致、㈡關於中央制度之改革案、請孫代表擬具具體方案、提出明日（即今日）會議討論、㈢十月三十日上午九時、開第四次會議、

▲代表電唁古喪 京粵代表昨電唁古應芬氏之喪云、㈠廣州中央執監委員非常會議公鑒、接電、驚悉古勷勤先生於昨日下午六時逝世、時事多艱、大局未定、老成遽逝、傷痛何如、謹電誌哀、伏維荃察、汪兆銘·孫科·李文範·伍朝樞·陳友仁·鄒魯·叩、豔、㈡廣州陳伯南先生轉古夫人禮鑒、電傳勷勤先生噩耗、國難方殷、老成遽逝、人亡邦悴、黨國同悲、弟等素承惠聯、悼痛尤深、謹此奉唁、李煜瀛·張繼·蔡元培·張人傑·陳銘樞叩、豔、㈢廣州倉邊街古公館古夫人暨世兄妹同鑒、湘芹逝世、公義私交、愴痛實深、尚祈節哀順變、謹電奉唁、諸祈珍攝、李文範·鄒魯·伍朝樞·陳友仁·汪精衛·孫科·叩、豔、

▲變更制度問題 昨日上午、開第三次預備會議時、當伍朝樞提議解釋「所謂外交一致」一案、經衆討論決定後、在會各代表、均以爲預備會從速討論重要問題、其餘爲次要者、不妨留至以後再談、乃將粵方所提七原則中之第五項、即「中央制度之改革案」、提前討論、結果、公推孫哲生擬具具體方案、提出第四次會議、再行討論、散會後、本報記者、以此案關係中央行政制度甚鉅、特往訪謁孫哲生先生、當蒙接見、茲將其對於此案之改革意見、摘要如下、孫氏云、余以爲現在的中央制度、授予主席之權力、似乎太大、故余主張、仿照德法內閣制的性質來改革現在的中央制度、就是把現在國民政府設立一國民政府委員會、由國民政府委員組織之、仍設國民政府主席一人、對外代表國家、對內行使政權、換言之、國民政府委員會、就是和德法的國會相同、國民政府主席、就是和德法的總統一樣、但名稱仍爲主席、不叫總統、至於行政院院長、就是和德法的內閣總理相似、須對於國民政府委員會負責、至此、記者問、其則其餘四院、是否變更、孫氏答稱、其餘四院、並不變更、但實際上五院之職權、照過去的事實論、實施的重心、仍在行政院、故行政院是很要緊的、記者問、國民政府主席、可否仍兼任行政院院長、以及國民政府主席、國民政府委員之人選、如何產生、孫氏答稱、照德法制度、國府委員、應由全國人民選舉、此點尚須考慮、惟國府主席、當由全體國府委員公推一人擔任、至於國府委員之人數、將來當然加多、但數目尚待商量、記者問、中央制度照此主張改革後、則現在之中央政治會議是否繼續存在、孫氏答稱、當然不必再有中央政治會議之存在、因爲國民政府委員會、就是全國政治之最高機關、記者問、關於廢除總司令問題、先生之主張如何、孫氏答稱、余主張廢除、因爲國民政府之下、對於軍事方面、有軍政部及參謀本部、共同負責、故平時似無設立總司令之必要、至於對外宣戰時、爲求指揮便利起見、當然有設立之必要、記者問、連日會議、對於黨務問題、有無談到、孫氏答稱、沒有談到、記者問、據先生見、預備會何時方能完畢、孫氏答、大概不久、即可完畢、談至此、因有他客至、記者遂告退、

▲胡氏訪晤汪伍 胡漢民前日突患腹痛、經鄧眞德醫官治愈、昨日晨八時、上海郵務工會、及電工會等代表、至胡宅謁見、適汪精衛·伍朝樞·等均在座、胡汪等即同出見、立談甚久、胡頗感困乏、是時適接到由粵方轉到古應芬之噩耗電、胡與古私交甚深、悲痛逾恒、竟至暈去、急請醫診治、歷一小時許、始恢復原狀、昨日下午三時許、胡偕李文範至西摩路一百五十七號、訪晤汪精衛、長談約二小時、直至五時許、胡偕李同至戈登路參與伍宅之宴會、

▲八個區黨部宣言 本市第一·二·五·六·八·九·十·等八個區黨部、昨對時局有嚴重之表示、特聯合發表宣言云、當此國難方殷、外患日亟、民族地位之危險、已在間不容髮之秋、我黨先進同志、咸能本總理繼續奮鬥之精神、一致團結、共同對外、以消滅內部之糾紛、增加國家之實力、此與我黨同志愛黨救國、應有之態度、亦全國同胞所熱烈盼望於本黨者也、惟是救國之道、尤甚救火之切、當國難當前、正我黨同志枕戈待旦、披髮纓冠、猶恐不及、非執長論短、從容談論以爲快意之時、苟以救國爲前提、則任何私見皆可犧牲、任何誤會、皆可免除、更何須於形式之必要、亦何條件較量之可言、推誠相見、則人人有可恕之道、奉公而行、則事事無可乘之隙、至於中央之政制、係於本黨之組織、而本黨之系統、尤基於法治之原則、綱紀紊系、未可輕議而率變、亦以有黨案黨之故也、若前蹈前轍、則治絲益棼、故在今日、惟有就中央現有之體制、集中黨內之人才、充實政治之力量、以爲目前救國惟一要圖、況當此外交形勢日陷於孤立之際、變中央之體制、牽動國際之地位、則不第於抗日之初衷也、且我黨之基礎既存於民衆、所謂舉措、自當以民意爲從違、今民衆之所號於我黨者、固在我黨同志能消滅畛域無條件團結、一致對外也、自應尊重民意之要求、以爲培植民主政治之起點、非然者、徒斤斤於升斗尺寸之得失、而日惟斷斷周旋、置救國外患於不顧、則何以救垂危之國家、何以慰民衆之期望、而所謂民主政治者、亦徒以其爲敵人之盜調矣、故今日之事、舍救國以外無急務、對外以外無問題、迅宜精誠團結、聯袂入京、注全力於救國禦侮之一途、所冀先進同志圖之、之出路、至於政治組織、

▲本市各工會宣言 （函寄）革命以還、復以各方政見之不同、以致禍亂相尋、迄無寧歲、使全國民衆、日陷水深火熱之中、其所受之痛苦、實無減於軍閥時代、言之殊堪扼腕、所冀革命成功以後、政象漸見寧謐、舉凡總理之和平奮鬥救中國之遺訓、均可次第實現、詎知積衍之私見未泯、政治之陰影且熾、同室操戈、遂召外侮、夫日帝國主義之久欠覬覦、於此、則吾所謂革命之政府、自當引爲深仇巨恥、故若在此時、吾黨同志、猶不蠲棄私見、同赴國難、眞不知其何心肝、茲幸各方深自覺悟、懺悔和平、是誠黨國之福、未始非民國之福、但念禍之誠、必自安內始、安內必自弭戰始、頻年內戰之結果、已明示吾人、武力迷夢之不可恃、而總理和平奮鬥救中國之主張、殆非和平中國之唯一途徑、而後可期全國之統一、惟有止戈和平、而後可期全國之情、由于和中會議、召集各方力量能推誠相見、自覺救國計、方能表示團結、一方竭力爲諸公力謀成見、方能表示團結、務望代表諸公、退讓、嗣後凡黨政軍各項、當恪遵總理遺訓、定方針、和衷共濟、務於雙方合作之中、稍稍糾紛、成得以解決、然後乃國難、一致對外、至死求所鳴唱切望者亦在此、願以在此、裝千鈞之出路、是今日諸公所責無旁貸者、即在此、民衆所嗚唱切望者亦在此、際茲國家存亡之所繫、國存共存、國亡共亡、舉全國民衆所絕不忽視、若滿以和平、而一誤再誤、或竟以對外爲假面具、而實則别有用心、則非但我全國民衆之公敵、抑亦爲中華千秋之罪人、惟與國人共棄之、謹此宣言、上海市出版業工會·上海市報界工會·上海市五區捲烟業工會·上海市招商五碼頭工會·上海市水電業工會·上海市石印業工會·上海市內河輪船業工會·上海市六區捲烟業工會·上海市七區捲烟業工會·上海市醬業工會·上海市四區捲烟業工會·上海市民船木業工會·上海市輪船木業工會·上海市四區繅絲業工會·上海市六區繅絲業工會·上海市遊酒業工會·上海市木器業工會·上海市裝訂業工會·上海市三區繅絲業工會等七十餘工會、

⊙上海華商輪解僱日船員

▲靜順輪船辭退

▲海通辭日航員 本埠海通輪船公司靜順號輪、船上所用船主大二副老軌等六人、均係日本人、自今次暴日佔據東北後、國人一致對日經濟絕交、該公司亦將所屬船主大二副等、實行辭退、因無合同約束、故隨時可以解約、該靜順輪於昨日從海州駛來上海、進口以後、停泊三十一號碼頭卸去貨物、即由該公司通知各日人、命即卸職離船、即行上陸、

▲華員接事糾紛 日本船員辭退前、該公司早經聘定胡熙元爲船長、雇用黃致才·陳榮生、等老軌二軌、定昨午約到輪接替職務、詎新船長到輪之後、黃陳上船、發生重大糾紛、因南市輪機公會、不許黃等任大二軌、謂須由該會派人接充、而黃陳二人則謂由海通所委、經航政局批准者、彼此不讓、輪機會竟欲以武力解決、新船長以日本人尚未離船、恐激生事變、設或日人藉故不予交卸、難免不發生爭端、遂力勸黃等報請航局解決、

▲陳請航局處分 黃敦才·陳榮生·去後、輪機會不待航局之命、即由孫信交指派翁生才蔡、年二人、擅自上船、接充老軌二軌之職、黃陳二人當即携帶海通委狀、與航局註冊之證書、至航政局報告、

⊙抗日救國運動

▲抗日會舉行兩會議

▲執委會議 本市抗日救國會、於昨日下午四時、假市商會會議室、召集第十一次執行委員會議、出王曉籟主席、丙逸康紀錄、開會如儀、茲將會議情形分誌於下、㈠討論當會交議、源來洋行辭請復業案、決議、推李次山·王屏南·陳亞夫·胡鳳翔·顧若峯·王昌源·褚慧僧·鄭澄清·王延松·任矜蘋·朱學範·委員一人審查、源來行交來之新證據、有無提出復議價值、并指定李委員次山召集、㈡討論調查部報告、調查委員會開會時、將該行主並及專家、均待咨詢、前議決將麵粉充公助振、應函賑委會、暫緩領用、㈢討論調查部報告、調查大中華橡膠廠原料存貨、請討論案、決議、推余華龍·李次山·胡鳳翔·李永祥·王屏南·五委員審查、并指定余委員華龍召集、㈣胡委員庶華辭常務委員職務、應否照准、祈公決案、決議、照准、遺缺推褚慧僧委員補充、㈤任委員矜蘋擬、本會應定期歡迎和平代表發表本會主張、請公決案、決議、交常務委員會辦理、㈥綸昌公司函請解決定貨辦法、祈公決案、函復不准、

▲常務會議 抗日會於昨日下午二時、假市商會常會室、召集第十四次常務會議、出席委員胡庶華·林康侯·王曉籟·王延松·方椒伯·陳霆銳·陸京士·公推王延松主席、承逸康紀錄、開會如儀、茲將重要議案、分誌於下、㈠源來行函請復議該行被充公之麵粉、并附證件十二包、計六十八件、請予覆審、祈公決案、議決、提交執委會、㈡煤炭業柴炭業工會抗日會、函告該會會員楊肥雅·私將木炭售與日商、請予核、應如何辦理案、議決、楊肥雅交保開釋、賠洋五公、案交懲戒委員會、㈢律師吳友遠函、爲日本冊道契、是否有成立之可能、請予指示、祈公決案、議決、函復拒絕、㈣布同業公會函、爲報載該會阻止檢查、實係控制壓蔑、請予秉公究、應如何辦理案、議決、查案函復、㈤上海審查會函、請先封存蘇浙皖三省硝礦局之日貨硝礦、再封存各工廠之日貨硝礦、應如何辦理案、議決、照封、㈥浦東檢查所報告、日軍登陸、搶刦貨物、并刺傷檢查員、應如何辦理案、議決、呈請市政府提出抗議、

▲綢緞業認眞查日貨

▲非會員限三日內報請檢查

本市綢緞業同業公會、關於檢查日貨工作、自本月十五日開始以來、連日分隊奔走、從未間斷、計至昨日止、凡屬會員門市商店、均已查訖、惟非會員同業、自登報公告後、已據報請查訖者殊屬寥寥、茲由該會爲鄭重檢查職責及愛護同業起見、特於昨日召集第八次檢查組組務會議、公推姜鳳韶主席、討論各案、㈠由常務委員滑華提、關於非會員同業、如有日貨、再展限三天來會登記、以便派員查封、倘逾限仍不報請檢查者、即函請抗日救國會辦理、並將已經查訖之商號、及過去工作、報請市商會實施對日經濟絕交委員會備核、是否請公決案、決議、通

絲絨大展覽
新到一九三一年花樣名貴絲絨樣子凡六百餘種最合秋冬間服裝應用特在二層樓開大展覽部其餘各種國產綢緞均搜羅美備應有盡有歡迎各界參觀
永安有限公司啓

證章 藝術的 哲學的 徽章獎章銀杯銀像招請本外埠代理印有詳章函索即寄
銀盾
華章電刻社 上海

情侶們的殷物 霜華
是回國名化學師鄭靜安製造的美容結晶品
是奪回外國在華雪花市場的爭氣國貨
經中央衛生化驗所化驗證明
經德國名醫師介紹
各大百貨公司的進貨主任都說
How To Produce A Lovely Skin But To Use "SONGWALL"
特約經銷處 永安（西藥部） 新新 新華 麗華 綺華 中華 東門路福安公司 北四川路妙機公司 中一藥房 明星襪廠 東方襪廠 日光襪廠

四十五週紀念
中西大藥房
大廉價大贈品
十月廿号起 一個月
購大號維他命魚肝油一瓶贈美術杯三隻
購大號維他命一瓶贈美術杯五隻
購大號小號小姑娘二瓶贈美術杯各一隻
汪意 小東門 南市支店

過、㈡各檢查委員、如有事請假、無論日期久暫、均應委託代表到會、以重職責案、決議、通過、㈢各戶案已經本會查封之日貨、如尚有漏未封入、儘一日內報明本會派員補查案、決議、通過、

▲小錢莊除兩替字樣

抗日會昨函各小錢莊、除去兩替字樣、函云、逕啓者、案據本會偵察部呈稱、案查虹口一帶各門兌錢莊、均已拒絕買賣日票銀幣、惟對於兩替或兩替商等日文字樣、尚未除去、理合將各門兌錢莊列表、呈請鈞會核施、等情據此、查各該錢莊既深明大義、一致抗日、若招牌上日文字樣、不予剷除、是仍留汚點、難絕印象、據呈前情、相應函達、即希將招牌上兩替或兩替商等日文字樣、剋然除去爲盼、此致廣升・順泰祥・鼎元・怡和康・華昌・瑞和・泰興・公利・陳永豐・鳴康・源泰・協大昌・等小錢莊、

▲警告私售日商船票

抗日會昨分函各棧、停售日商船票函云、逕啓者、案據密報、本埠各棧、近日仍私售日商船票、即請貴會查明夯懲等情一案、業經 會調查屬實、具報在案、據此、查暴日橫行、舉國共憤、凡我國人、俱有擎決抗日之表示、該棧等亦屬同胞、何竟毫無感悟、仍爲日人利用、大做船票生涯「以自絕於國人、據報前情、用特專函警告、務望迅日停售日商船票、免干衆怒爲要、此致新開河亞洲・興泰・萬順・寶康祥・聚康・利康・德茂・豐泰・公記・利源・順泰・法大馬路天主堂弄亞洲・十六舖德茂・等棧、

▲青年會

會員一次全體大會

青年會會員抗日救國會、於廿八日下午五時半在上海青年會大禮堂、舉行第一次全體大會、主席團爲殷芝齡・談伯質・彭洪路、到會約千餘人、首由殷芝齡致開會詞、王造時演講「會議與中國前途」、談伯質報告會務經過、并作各組報告、繼討論、推選起草「抗日救國之具體辦法」一關於公同討論、據會對此職權時局之重要、并涉及工作、議決發表通電、于八時散會、茲錄通電如後、「日人垂涎滿蒙、囊食中國、蓄謀已久、政府則割據要害、強佔大連、以及遼省民四之廿一條件、誘略則勾結軍閥、挑撥內亂、害我陰狠、天人共憤、乃我朝野上下、熟視無覩、日斤斤於鄰邑之得失、毫無實力自衛之準備、兇焰洪起、傳待口號標語、以對抗暴力、既乎削令拱手繳械爲興敵、以此立國、民族天演、我者戴日侵掠、變本加厲、兵臨關幾、要盟城下、國事危殆、存亡莫測、乃南北乘政諸公、仍復徘徊和會、相互以紙上空談爲標榜、竟無有切實救國方法之表示、當此黨國可以分立、國亡而黨可獨存者、本會爲國民份子、目擊國難强頭、民族垂滅之危險、除隨各救國會諸先進之後、致電促政府、迅速統一國事、準備禦外、對於此次日兵蠻要、議決、發表主張五條如次、新國人公鑒、全國人民、應不分黨派、集中人才、一致團結禦侮、㈡任何人利用國難、發展私圖、應即認爲國民公敵、㈢任何人不得與日本締結喪權辱國之密約、如有違者、當以賣國論罪、㈣日軍未撤盡以前、堅持反對直接交涉、㈤政府對日外交、應本國民意旨、公佈政策、

▲各界抗日工作

▲日商瑞和廠全體工人自動退職

浦東日商瑞和硬片廠、全廠工人二百八十餘人、一律退工、聞已呈請抗日救國會、要求向華廠安插、以救生計、（國聞社）

▲市聯十五區分會檢查日貨

市民聯合會第十五區分會檢查日貨股統計純・灣海等・沐祖康・貝世高・等出發檢查日貨、向北山西路一帶、受檢查封存日貨商店、有元泰洋布號・萊康日貨商店・蘇州路寧來五金號・立昌五金號・恒豐祥・乾泰祥・啟昌鐵號等、不下數十家、各商店源源而來、求檢查者、依次進行

▲市聯十七區分會檢查日貨

特區市民聯合會十七區分會、昨日派會檢查日貨委員鄭禹昌・吳海林・潘炳臣・沈志堅・王夢麟・舒文瑞等、在南四川路一帶、挨戶檢查、計有永泰七包、紫蘿源大小八包、大新四包、時成一件、鋪鴻一箱・達良記一包、泗宏山一包、萬餘一箱、香港皮箱四只、康新二包、陳松記四盒一包、福康一包、裕錦四包、此外尚有數家、未及檢查、即日派員再行檢查、

▲市聯二十二區分會義勇軍消息

上海市聯第二十二區分會義勇軍委員會、昨開第二次常務會議、開會如儀、首由主席報告成立義勇軍之經過後、討論各案、議決、㈠各團員應繳制服費洋十元、除款由會貼補、㈡本團額定一營、㈢團員資格、由醫生先生鑒、醫師檢驗、㈣本軍訓練期限、依照市聯會辦理、㈤本

▲市聯二十五區分會組織義勇軍

特區市民聯合會第二十五區分會、昨日下午一時、召集義勇軍委員會、公推王成棟主席、行禮如儀、開始討論、㈠根據執委會討論三項、組織義勇軍方案、議決、照原通過、㈡徵募日期案、議決、本日起下午九時至十一時、下午一時至四時報名登記、㈢確定徵募案、議決、推定一營爲標準、㈣編隊後、檢驗體格、㈤開始訓練日期、議決、檢驗合格、滿額訓練云、

▲民智書局仍繼續怠工

▲市政府定期召集仲裁

◉昨日中華書局復工

中華民智兩書局全體職工怠工後、中華職工、已遵令、昨日起一律復工、民智昨仍繼續怠工、社會局昨令民智遵照前令、准令世法復工、茲將各項情形、分誌如下、

▲中華復工 出版業公會爲遵令起見、於昨日上午七時、由工會理事陪同中華書局工人李鴻斌、前往復工、并勸導總廠暨發行所全體職工、照常工作、於是全體職工當即停止怠工、照常工作、推總廠印刷所副長十曦士、對於李鴻斌復工、須請示總經理、覬李鴻斌自進箔印部後、資方并不派與工作、全體職工聞訊、甚爲憤慨、

▲公告誡工 中華書局昨董事會決議、昨日公布全體職工云、本會前開會議決、對於少數工友店員煽惑怠工、擱阻顧客等情、即呈社會局究辦、必不得已時、或須求法律救濟、又接總店五十三人公函、要求加入怠工、茲將來新工如何發給、經本會議決、㈠該部份未怠工照常工作者新工照給、㈡怠工者薪工不給、㈢不願怠工而被迫不能工作者、指通知該部長或課長登記、查報查明無誤者薪工照給、

▲社會局令 民智書局全體工人、昨日仍在繼續罷工中、出版業公會、昨奉市社會局訓令、略云、爲令遵事、查民智書局開除工友金世法一案、除再令該局飭遵前令辦理外、合行令仰遵照負責、轉飭全體工人、迅各照常工作、切切此令、當即召集會議、討論進行辦法、

▲商會呈文 市商會爲中華書局職工怠工事、昨呈市社會局略云、查該案起因於同機工人李鴻斌剛志海之互毆、僱主以安定業務、避免糾紛起見、照例予以開除、任當事人並無異言、後由出版業工會幹事、提出異議、報請鈞局要求復工、奉批記過一次、准予復工、該公司印刷所、以未接公司命令、皆以候董事會議決辦法、再行知照、是午僱主方面、并未有拒絕復工之表示、而工會幹事、竟不照工會法第二十三條之規定、以暴力强迫罷工不遂、鈞令店員指揮怠工、并派出店擱阻顧客、似此任意妨礙公司業務之進行、該公司援引工會法第二十七條第一第七兩款、或工廠法第七十四等條文、請求依法處懲之處、核其情形、事屬正當防杜、理合據情呈請鈞局鑒核、俯賜法辦、實爲公便、

▲代表請願 市商會以工人怠工、實爲變相之罷工、應請黨政機關予以禁止、昨經常務會議議決、公推葉惠鈞・諸文綺兩委員、分赴市政府市黨部市社會局請予制止、

▲黨部令文 閘市黨部方面、業經嚴令出版業產業工會、轉飭該二書局工人即日復工、靜候調處、其文云、爲嚴令飭遵事、茲據報稱爲中華及民智二書局工人因向資方要求簽訂勞資條件未遂、發生怠工風潮等情據此、查際此國難當前外侮緊急之時、勞資雙方、亟應團結一致、不准發生糾紛、早經本會通令飭遵在案、該中華民智二書局工人、未經呈經本會核准、擅自怠工、殊屬非是、據報前情、合亟令仰該會遵照、迅行轉飭該工人等即日復工、所有簽訂條件糾紛、着靜候依法調處、毋得玩抗、致干未便、切切此令、

▲定期仲裁 中華書局全體職工待遇條件、曾經社會局宣告調解不成立、提付市府仲裁、昨日上海市勞資仲裁委員會通知勞資雙方云、爲通知事、本會定十月三十一日（星期六）下午一時、仲裁中華書局工方要求改良待遇糾紛一案、屆時着派代表到案、陳述意見、聽候仲裁、特此通知、主席委員孫葆容、

◉吳鐵城等晉京

吳鐵城・邵力子・朱家驊・劉瑞恒等、均於昨晚乘夜車晉京、

◉市商會

勸止華輪乘機漲水脚

▲因與抗日前途有礙

市商會昨函航業公會云、逕啓者、本月二十八日、據本市書業同業公會函稱、頃據會員會文堂新記書局函稱、據新興泰報關行來函、謂近來日輪罷裝、華輪水脚、一概漲價、核計成本、每箱至少四元三四角云云、按上開價目、係由滬至漢每件書箱之運價、在平時每件書箱運費、計洋二元八角、目下抵制日輪、而華輪水脚驟加一半以上、不知根據何種理由、或謂抵制日輪、華輪不敷應需、故此漲價、竊意漲價與船隻之能否應需、爲兩個問題、絕然不同、此種不良現狀之發生、不特與抗日救國之宗旨、大相違反、實足阻礙商業之進行、等語到會、查此國難期中、諒各輪對於運貨水脚、不至因而漲價、除併函詢問航業公會外、等語、查現于隔行對日經濟絕交、抵制日輪、自爲運輸應有之決心、所稱華輪乘機將水脚漲價、殊屬昧於近利之商人所操縱、殊與抗日前途有礙、相應函請貴會、希煩查照勸止云云、此致上海市航業公會、

◉華商電氣公司怠工後

電車雖駛不售票

▲公安局派警士保護通車
▲黨部調解已有具體解決
▲職員開會或可復工

本市華商電氣公司全體職員怠工後、社會局黨部均已出任調解、市黨部出任調解、並呈報市府、迅予召集公斷、昨日電車雖照常行駛、但停止售票、公安局派警保護、茲將各項情形、分誌如下、

▲電車受阻 全體職員、爲待遇條件、於前日一致怠工後、車務部職員、當即停止排班、停車發票、以致昨晨、車務部全體工人、前往上工、無人指派工作、無票可售、不得已佇立公司內、聽候工作、因此電車原定上午五時四十五分出廠、因此及至七時仍未出廠、

▲保護通車 市公安局長陳希曾、聞華商電車、因職員怠工、以致停駛、爲維持交通社會治安起見、當飭二區警署、派高昌廟分駐所巡官、赴電氣公司勸導、照常行駛、以利交通、因此於上午七時三十分、各路電車始出廠、司機售票、均照前日班頭工作、惟車票無人發給、不得已、實行通車不售票、並由公安局派警察大隊武裝警士二十餘人、及二區武裝警士八人、分配隨車保護、

▲行車狀況 昨日華商電車、計行駛一路小東門至高昌廟九輛、二路小東門至西門四輛、三路圓路八輛拖車、四路西門至高昌廟六輛、因車內不售票、故一般民衆、樂於乘坐、因此乘客往日增加數倍、來往電車、莫不擁擠、爲避免危險起見、使路慢、一雞頭靠、竟盤居車上爲戲、公共汽車黃包車營業、大受打擊、

▲市府澈查 市政府自接社會局呈報處理華商電氣職員待遇條件經過後、市長深恐糾紛擴大、影響交通事業、社會治安、爲求迅予解決起見、昨日特派徐紀修、前往澈查眞相、並勸導各職員、照常工作、靜候依法處理、

▲黨部調解 市黨部爲求迅予解決華商職員怠工起見、除派員徹查眞相外、前晚由常務委員開會、民訓課長許也夫、召集全體職員代表、與公司代表調停、由下午八時、至今晨二時始散、結果甚爲圓滿、今日上午十時、繼續進行調停、至下午三時、聞已有相當解決辦法、

▲公司損失 華商電氣公司、自全體職員怠工後、除召集臨時緊急會議外、昨日上午十時、總經理陸伯鴻・董事顧馨一・即赴市社會局面呈一切、聲明昨日通車不售票、公司損失、在二千五百元以上、況其他一切、尚不在內、

▲全體大會 自經市黨部出任調解後、已有具體解決辦法、全體職員代表、因該項辦法、須徵得全體同意後、方可決定、特於昨日下午六時、在南市國貨路華商電氣公司職員辦事處、召集臨時緊急大會、討論辦法、直至九時仍未完畢、聞今晨或可復工云、

◉又有出席

四全大會海外代表抵滬

出席四全大會海外代表劉惠儀（古巴）・關雁用（加拿大）・喬阜居・方鐘欽（菲律濱）乘太古公司太原輪、均於昨日抵滬、下榻大東旅社、又巴拿馬代表何自群、朝鮮代表鄭維芬、古巴代表劉惠儀等、定今日上午、乘特快車進京、

◉第三批瀋陽

兵工廠被難人員抵滬

▲賑務會定期發救濟費

瀋陽兵工廠被難人員第三批、業已抵滬、組織維持團、向各機關呼籲、國府賑務委員會、已定期發第二批人員救濟費、至第一批人員因生計無着、決再請願、茲將各項情形、分誌於下、

▲三批抵滬 十月二十六日營口開來之興輪抵滬、載有第三批瀋陽兵工廠、被難人員一百二十六人、脫險來滬、暫住高昌廟留滬人員組織瀋陽兵工廠被難人員維持會第三團、前日推派代表林海卿等、赴國府賑務委員會要求維持目前生計、新聲社記者、昨向三批被難人員詢瀋陽近狀、據云、瀋陽商店、大多已開市、生意清淡、日兵監視民衆運動甚嚴、禁止三人以上之集會、並驅逐華工、該廠一切機件拆開、裝往大連、現該廠機件、均已搬空、損失在一萬萬以上、

▲發救濟費 第二批被難人員二百六十人抵滬後、國府賑務委員會、已定十月三十一日派員會同公安社會兩局、前往發給救濟費、每人洋四元、第一批被難人員僅計之救濟費、早已告罄、目前生計無着、而市府電寧政府請求安插、迄今尚未得復電、故準備推派代表請願、

◉太平洋學會

電請蘇俄代表與會

▲本屆恐不及出席

字林報云、太平洋學會星期三日午後開會時、一致決議容蘇俄正式入會、即晚發電請舉代表一員與會、討論一切、按此事已由該學會與蘇俄科學團體接洽多時、學會代理秘書長曾米斯、近數年來、曾至莫斯科數次、與俄代表會商、一九二九年學會在西京開會時、曾有俄國旁聽員一人列席、自此俄國科學文化團體遂注意該學會之活動、因是組織太平洋委員會、現學會即致電該委員會請派代表加入討論、但本年爲時已晏、將不及出席矣、據曾米斯聲稱、該委員會與蘇俄政治活動、毫無關係、其中會員多非共產黨云、星期三日學會之討論、注重滿洲問題、中日代表辯論甚烈、是日且有國聯秘書長德魯蒙之私人秘書華爾特上尉列席旁觀、華氏專爲此事、自歐抵滬云、

◉四川同鄉歡迎謝持

▲謝對和會有所表示

四川旅滬同鄉會執行委員會叔實、四全大會四川出席代表唐德安、及四川旅滬各團體代表等二百餘人、昨日上午十一時、假西藏路一品香大廳、歡宴謝持（慧生）、表示敬謝洗塵、席間謝以私人談話、謂此來不過應汪精衛胡展堂之電邀、共商國事、對於和平會議、以本身並非任何方面代表、不願表示意見、但甚望大家能異心合作、共赴國難、

▲尚有本埠新聞轉入後頁▼

天主堂街 法大馬路口

營業時間 每晚九時起

特派專員禮聘

全材音樂隊

准星期六日到滬

即晚奏藝

巴黎 人間樂土

秋風將逝、嚴冬又降、在這枯燥的人生、誰不思一條調劑的出路、舞場本是高尚娛樂、滬瀆海上聚聚皆是、對於舞理最完善、得到最美感的幾希、本廳具永持勿替的精神、不事無謂鼓吹、不以粗惡四人、以美化爲飾、舞女聲色歌態、鄙不寄與雅潔、甄別悉取人材化養派專員往迎婆島最著名的全材樂隊藝術非常深造海上不乏知音盡興來共賞

巴黎飯店跳舞廳

電話一一六七九號

白濁專家

姚佐頓新法

洗射白濁

白濁乃花柳病初步、常有起勢必刺痛流減、便淋漓、一延至於口致、流通外贊、起以隱患、心於下由此漏更暨則無痊愈之法得此射特保衛各國新研究科學獨具經驗、根治洗本治理十年、八年又特製各種新藥、不愈者均能、會多力不復發、診所在上海三馬路口除人舞台對面、姚佐頓醫生謹啟

中華國貨

無敵牌

蝶霜

▲可以保護皮膚的康健使不受風日塵垢的侵蝕

▲可以解化由皮膚內分泌出來的油垢使不存積

▲可以增進皮膚新陳代謝的機能使不粗老

▲若用爲粉底可以格外勻淨伏貼不現油光

▲可以使國人不藉外貨力量得到顏面上充分的保障

▲可以將國人迷信「外貨優于國貨」的心理澈底的打破

▲不倚傍別人門戶始終以「無敵牌」本來面目與國人相見

上海家庭工業社出品

各埠洋廣百貨商店均有出售

形固相似 味有不同

長江蟹與洋澄湖蟹

新式奇異 老牌燈泡

奇異 EDISON

電燈泡優劣之分與蟹正有同樣情況、蓋雜牌燈泡無不以摹倣形式低價出售、爲其唯一推銷方法、用後之費電易破均非所計、用者不察往往受其愚、是以欲求省電耐用光明可靠、非指定奇異老牌認明奇異商標不可、

各處電料店均有出售

9—10—19

女界們不要相形見絀

不要在群衆中覺得渺小無倫

君亦自覺顏容不如人乎吸力不如人乎性情不如人乎因此種種不如人之感想而受痛苦之婦女爲數實多然而婦女初不必有此相形見絀之感想何也因皮膚潔淨口氣芬芳笑臉明眸精神愉快皆肝經調和腸部活潑之結果耳清導丸即是調和肝經活潑腸部之良藥婦女們只須不時吞服一此自可保持其肝腸常在健康情態之下於是顏容自然進步精神自較愉快矣尤妙者清導丸效大而性和服之絕無絞痛峻瀉諸弊宜女宜男宜老宜少蓋微利平肝盡美盡善之製劑也

遠東總發行上海江西路四五一號韋廉士藥局各藥房均有出售 價目每瓶七角六瓶三元五角郵費免收

韋廉士紅色清導丸

PINKETTES

各種工業上需用之

機器刀及切刀（生鋼刀或半鋼刀一應俱全）

英國歇菲爾三德生鋼廠製造

SHEFFIELD ENGLAND SANDERSON BROTHERS AND NEWBOULD LTD.

羊車牌商標

各式銼刀　鋼鉅條
木鋸・刨鐵
鑽頭　香烟刀
切金屬刀（切冷熱金屬者均備）切紙刀
及其他工匠一切用具

右列諸品均係英國三德生鋼廠製造。質精價廉。敬希各大木廠・製造工廠・香烟廠・機器廠，印刷所・造紙廠火柴廠等特別注意。

中國總經理

通用電器公司

上海寧波路念五號 電話一六八二五號

白濁新藥

銀盒米地丸

乃世界着名之靈藥

蓋與市上一切治濁藥品皆不相同、因其配製新穎、功效神偉、性質穩和、翹然出衆、是以近代一般醫師之處方中、莫不樂於採用也

盒大洋一元五角　全國中西大藥房支分號均有售

九星公司出品　上海中西藥房經理

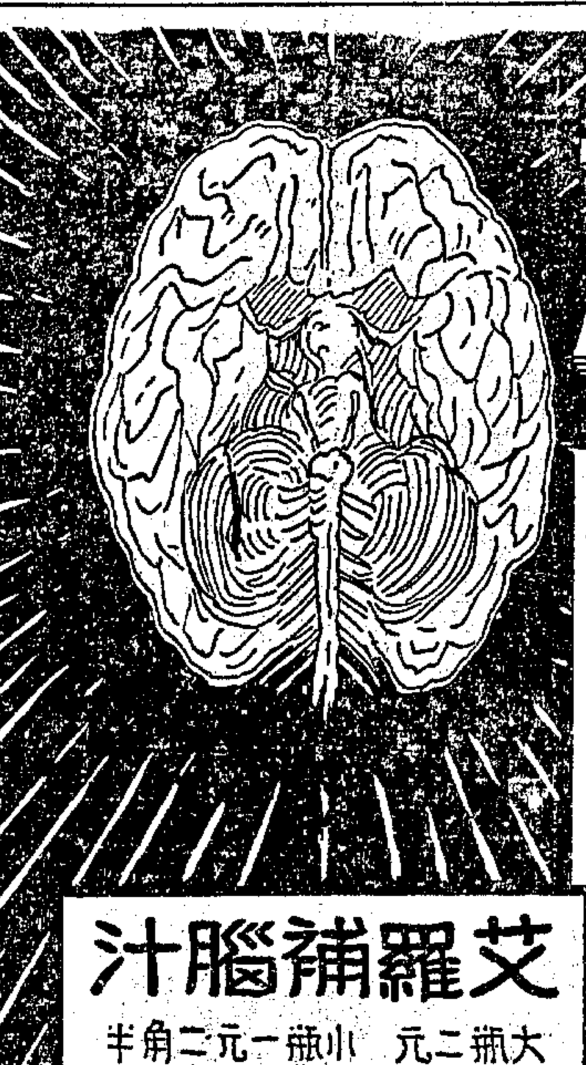

中樞

中央政府、為國家之中樞、腦為人體之中樞、凡體外之感觸、體內之指揮、悉為腦之作用、腦力衰弱、全身即失其主宰、欲圖進取、不亦難乎？

艾羅補腦汁：

具三十年之信譽、為補腦最有力量之藥品！秉國政者、欲政治之修明、求學者、欲學業之進步、經商者、欲業務之發達、以及其他各界、欲圖進取者、均宜培養腦力、堅固體內組織、方克作體外之有力行為！

上海中法藥房總發行

艾羅補腦汁　大瓶二元　小瓶一元二角半

施樂安外敷藥水

各大藥房均有出售

風濕疼痛

老年人患之者尤多。止痛神藥。莫如施樂安外敷藥水。祇將藥水少許。輕敷痛處。不必擦擦。血脈自然通暢。痛可立止。筋肉柔軟。世人用施樂安止風濕痛者日以千萬計。一試當知其妙。

威廉華納公司　中國經理(六)　上海廣東路三號

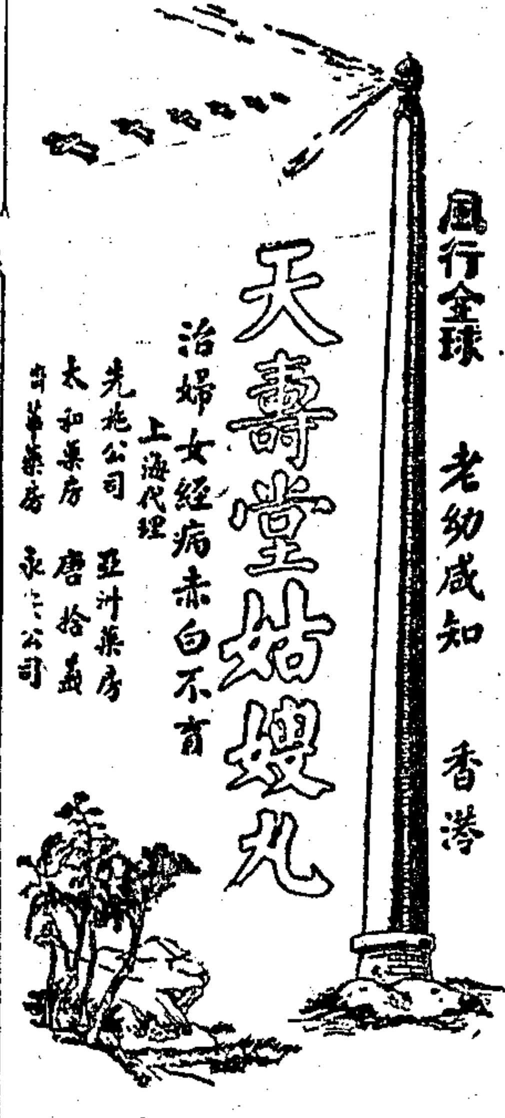

天壽堂姑嫂丸

風行全球　老幼咸知　香港

治婦女經病赤白不育

上海代理　先施公司　亞洲藥房　太和藥房　唐拾義　中華藥房　永安公司

各方急籌冬賑

本埠新聞二

▲支配各省冬振成數　上海籌募各省水災急振會、昨日下午四時、開第七四次常會、到黃涵之・聞蘭亭・屈文六・許世英・王志莘・王一亭・杜月笙・王・亭・朱子橋・張公權・金卻甫・鄔志豪・張之江・翁國勛代・錢俊人・哈少甫・王曉籟・等、公推許世英主席、秘書紀錄、首由皖南放賑專員張公衡報告皖南七縣災振情形、湖北放賑專員李耕耘報告振近況、並推派周星棠偕鄂省放賑專員以自代、次提議決各案如下、㈠前次常會議決、由常駐委員即定冬令急振辦法、茲已擬就案、公決通過、㈡黃涵之等公會代表尤希文暨代辦本會振米二萬袋、假照現在滬市最低米價再減二元案、公決、暫行保留、㈢徐國治蔡代電稱、皖中設立粥廠、需款不可缺者、已有九處、每處每年少須數萬元、其餘俟放振員報告齊全、續陳應否舉辦案、㈣徐國准號代電計擬冬振詳情、皖中被災十五縣、民三百九十餘萬名、以二成支配振欵、計需洋七十八萬餘元、一成振衣、計需棉衣三十九萬餘套、如何核復案、㈤陝西省振務會梗電、天氣漸寒、冬振尤迫、擬災重之區籌設粥廠、請設法援助案、公決通過、㈥各處來電要求工振者、為數已逾十萬元、本會既無力辦理、即偽放振及衣棉等需款、亦每省非數十萬元不可、棉衣每套亦均需數十萬套、本會振款收入漸少、應如何設法籌集案、公決交勸募組辦理、㈦此次分配各省振欵案、㈧根據各方來文請求、未免有所偏枯、蓋多數請求、即多分配、充其量不請求即不分配、殊非平允之道、現在各省災情、大致均已明瞭、擬請參照實在狀況、定具體辦法、以免有所輕重案、公決將來冬令急振二欵、支配方法、以百分法計算、並規定安徽百分之十五、江蘇湖北各二成、河南湖南江西各十成、浙江四成、貴州三成、魯陝甘及其他各省計百分之二十四、㈨吉傳紹來函、公決函聘、朱子橋・李組紳・翁國勛・往接治、㈩福建藤鍥冰函、以承本會推偽執行委員、並放振專員、責重難以勝任、如在寄德占田範圍內、尚可勉效棉薄案、公決函請偏勞、㈩㈠海市國醫公會函稱災民收容所診療給藥、均由該會担任、來日方長、難以為繼、乞請本會此後關於給藥問題、予以補助案、公決准予補助、

▲冬令急賑規則通過　上海籌募各省水災急振會、昨日會議中通過辦理冬令急振規則十六條、原文如下、㈠每省設總主任一人、名曰上海籌募各省水災急振會辦理某某省急振總主任、(以下稿內簡稱本會總主任)該省各縣振務、其由派出放振人員、名曰本會某某省某某縣發振主任、㈡總主任由本會延聘、各省主任由總主任薦由本會延聘、㈢本會發給每省總主任圖記一顆、文曰本會某某省急振總主任之圖記、其各縣主任所用圖記文曰本會某某省某某縣發振主任圖記者式樣、經本會規定、由各省總主任就地刊發、仍報本會備案、㈣振票旗幟袖章等概由本會發交總主任、由總主任分發各縣主任備用、㈤本會發振專就官振方面未辦區域或與官振機關事前商議聲定、以收分工合作之效、庶免重複偏枯之弊、㈥本會所派各省總主任各縣主任、以不兼辦其他振務為原則、但有必要情形時、須得本會之許可、㈦如有其他義振機關、願在本會畫定之縣分同放義振者、或就該縣畫分區域、各歸各放、或將振欵併入本會振欵內合放者、均可進行、惟合放則須在振票上加蓋某某義振機關合放戳記、㈧辦理冬振、應就各該地情形、或須種籽、或須棉衣、或設粥廠、或須放糧食、或須放現欵、或須兼辦工振、均由各主任就地勘定、商由總主任轉報本會核定施行、㈨調查縣振人員主辦、振欵應交由當地縣政府及法定團體、會同發放振票存根、由總主任彙齊、繳送本會、振票由縣政府收回、連同所發振欵印收、送會、㈩本會既為發振、自應依照發振嚴查寬放救死不救貧宗旨辦理、其他一切本會印有發振須知・辦振要言・合刊一書、發交各放振人員、悉照歷來放義振辦法辦理、㈩㈠各省總事務所所得雇用幹事二人至四人、辦理文牘・庶務・會計・視察各事、但月支生活費、不得過二十元、各縣分事務所、得酌用幹事一二人辦理所內事務、但月支生活費、不得過二十元、㈩㈡放振費用於各放振人員出發時、由本會酌發若干、不敷應報由總主任轉請加增、惟振費悉由振欵開支、多費一文、災民即少一文、少用一文、災民即多一文、故祇能照中央振務委員會所定旅費規則減少、不能超過、㈩㈢支用欵項、應備手續、務須完全、以免本會稽核組會計師指駁、㈩㈣各員出發後、須隨時將辦理情形、報告本會、以資考核、㈩㈤本規則由本會議決施行、

▲水災會昨日之振欵　上海各省水災急振會、昨收振欵如下、㈠傅筱庵經手振、一千元、禮鳴介紹手、良友好友社十週紀念減價期內、提出五天營業收入百分之十、計大洋五十元、又鄒廣遠思舟售畫於林聯孫得洋五元、一

……救國會函、以此次……、救會尚須復行密合、乞暫緩備用、

▲蒙城災民大批來滬　安徽蒙城災民千四百餘人、前日由蚌埠乘輪抵京、昨即下關乘寧站上、雷支蓬帳、住宿一宵、昨晨即集隊赴首都水災救濟會、請求收容救濟、該會當以現正在辦理遣散難民之時、各收容所已人滿、辦理結束、如許災民、亦容實無辦法、遂即派員向路局交涉、撥車十輛、並由下關警察分局、派警押解上車、駛滬來滬、本市社會局昨已接得首都水災救濟會公函、略謂蒙城難民千四百餘人、現已由京乘車運出、二十九日晚、當可抵滬、務希妥為設法救濟、以惠災黎等語、市社會局據函後、除函請公安局令飭附近派出所、於該難民抵滬時、妥為照料外、并已致函各慈善團體、設法救濟云、

▲函請國府支配賑衣　施馬路西孟德蘭路二零七號衣被助災會主任黃春洲君、昨函國府水災委員會云、敝會前收衣被、除送中國濟生會本埠收容災民所及貴會等外、近又送湖北省政府五千件、崇明濟生會一千件、茲因各界捐來衣被、集有成數、堆積甚多、且各處函電索衣者、亦繁有徒、爰經分別函復、逕向貴會接洽、為此備有新舊衣六千件、單夾衣八千件、棉被二千條、請即備函派人來會轉取、俾得早日分發、藉禦寒冬、

▲高郵同鄉會乞振文　上海高郵同鄉會主席委員王鴻藻等、上國民政府行政院・賑務委員會・導淮委員會・內政部・蘇省政府電云、高郵人民、萬分危急、汗淚中書、已兩月來、吾郵首當其衝、痛苦尤甚、日夕奔走呼號、所仰望於吾蘇省政府者、救災而外、運工為先、地方善後之之、運工要務、一堵閉決口、二大修東堤、三修築西堤、之三者缺一不可、倘堤而不閉、等於不堤、閉而不固、必致再決、漫假既閉且固矣、而東堤不修、險工林立、歲以此次之載土、加下埝、切寬保背、已擁成決不勝決之現象、西堤不築、則東堤失其保障、湖河片防、不勝防、隨在可決、此皆相互為用、而應有通盤之設計、必於今秋明春、剋期畢舉者也、乃閉蘇建設廳長沈百先、曾日到郵、勘工、表示、決口凡二十七、已堵二十三、所餘最大四區、二十日可告堵成、此後還堤工作、分為兩期、來歲春修時、辦理一半、夏防時辦理一半云云、要求閉之辦不駭異、而相告曰、吾人兩月間奔走呼號、所仰望於政府者閉決口之結果、如是如是、不若歸沛停工、以免靡費、而使吾曹子遺、猶能趨避、不致再罹擴大之災害、可見哀哉天乎、國家日蝕、人禍方殷、沈廳長果踐斯言、忍江北運東各縣、將與汝偕亡、高郵又將先卜河各縣而亡矣、是而可忍、孰不可忍、夫堵決必重搶堵、搶而斷流、堵而閉氣、而培築堅實、若已天然斷流、則應從閉塞還堤著手、不必堵而不閉、徒事縫補、計價例此常識也、農隙水後、修堤最宜、故春修時、一切未盡工程、須於桃汛前完成、夏防時、祇植土料、預備搶險、未聞伏汛將至、而猶從事興築者、亦慣例亦常識也、今查所堵二十三決、皆係天然斷流、不滿數……[illegible]、……省、聽令底牝、論者惜之、未塔四處、亦延復未延、必待流緩或斷時、縱手而成、百萬金錢、冰然支用、意將於是時誇示於國人曰、口堤費盡、大功告成、一指掩天下耳目、其心甚巧、其計甚工、躬如塔而不閉、閉而不堅實、失序失時、險象環露、加以沿堤險工、步修補、在在可危、來年盛漲、其災害必有十百倍於今者、三湖東逕、抉目以待、高郵各縣、雖欲不亡、其可得乎、興念及此、不寒而慄、嗟乎、文過沽名、攘權奪利、施之於尋常政務、吾儕小民、何敢置喙、特運工非細事也、淮揚生命財產、非小數也、前車已覆、所傷實多、積毀未銷、又鑄大錯、禍首罪魁、雖撤職以去、以謝閭閻、一郵之禍、如水益深、知承辦工程人員、猶是盲人瞎馬之弄以昇檢、猶是戶居懲後之武同舉輩、及考十述堵口計劃、猶是議而歸海半壩之舊聞、猶是驗收搶險工程於決口兩月後之創制、樹猢猻依然盤據、秦人視越肥瘠何關、況復常識不完、師心自用、操刀使割、七邑圖窮、吾郵民衆、向所謂一線生機之聲者、至此已入於萬劫不復之境、本會前月巧電、會經聲明、此次不僅災振問題、實為江北各縣生存關鍵、淮揚人民、雖愚且懦、值此存亡危急、死中求生、敢不歸附國民政府最近命令、而爭相誓曰、努力救災、以與造災之暴厲作殊死戰、並掬誠呼籲吾蘇政府暨明主席之前曰、請以省政府全力、協助中央、禦侮救國、與蔡日作殊死戰、而以堵口運工責任、付諸江北民衆、自決自救、本桑梓敬恭之誼、免春秋責備之譏、一髮千鈞、時不可失、倘再因循坐誤、使我運東各縣、相繼偕亡之言、幸而中吉、潰決、指視恭徵、竊金鎔鐵、何去何從、惟明公裁之、語云、至人、敢昧死以聞、幸賜酌奪、再決口後應具河防常識、即在減少受災之來源、保持運河本身之水位、昔日苦旱、來日苦旱、允宜預防、故堵決堵塌、須及時依次施工、若此也、若待天然斷流而後工作、則兩受其敝矣、亦乞垂鑒、用特電懇鈞府鈞院鈞會鈞部鑒核、俯念數百萬災民汎濫之苦、早日澈底振救、立予召集江北被災各界人士、議訂自救辦法、迅賜施行、無任屏息待命之至、

棕欖冷香霜

質輕而香濃　藏脂而不膩　晨夕常敷搽　容顏美如玉

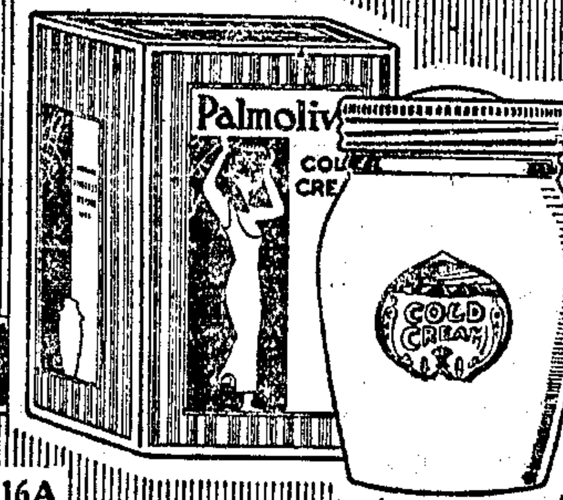

各處百貨商店均有出售

美商上海棕欖公司謹啟

16A

甜心 SWEETIE

甜心牌糖果問世以來、早已為社會人士所共識、敝行為酬答諸君雅意起見、故特設贈券一種、其價值每張等於甜心牌各種糖果包皮紙一張、請將此贈券剪下、連同甜心牌各種糖果包皮紙、依照敝行贈品辦法、向敝行糖果經售處便可掉得橘子糖、如單將贈券掉換、恕不奉贈、詳細辦法、請向各經售處詢問可也、

海寧洋行啓

橘子糖　贈券

S. P. 10-30-31

婦女月經調治劑

月月紅

本品安全可靠、經驗富足、調治月經秘澀、經痛經淡、為最靈效

五洲大藥房發行　各處分店均有發售

妬殺兇犯判罪

▲趙都氏案伸冤　海門人趙其郎、因與孀婦趙都氏姘識、旋該氏又與住在蕨作街之孔慶榮姦姘、趙因醋海風波、偕同鄉人王才郎、將孔誘至小沙渡鐵路上殺死、並割死者生殖器、拋在軌道上、藉作為火車碾斃、以掩其跡、為地方法院相驗時驗出、飭緝兇手、不料為趙都氏之子、具函密告警署、得將此案破獲、趙其郎王才郎等亦先後解送法院、經檢察官提起公訴後、業奉刑庭長傅爵訊供明確、昨日由錢庭長宣告判決、趙其郎處無期徒刑、王才郎處有期徒刑十年、以儆、

京滬路撞車涉訟

▲受傷乘客將訴請損害賠償　日前京滬路上由京來滬之快車、在真茹與貨車相撞、致受傷者甚多、已誌各報、時海上律師陳志臯出庭高等法院、搭該列車由蘇返滬、亦被撞傷頭部甚重、逕往德國醫院醫治、醫囑須靜養三星期、始可痊愈、同時乘客等以該路局站員服務不慎、時有發生撞車情事、此次竟致撞傷乘客至二十餘人之多、事後路局對于受傷者又毫無善後辦法、則來日行路、將不勝危險、此種事變、實屬路局用人不當之重大過失、乘客因之蒙受損害、應由路局負完全責任、其中尤以律務繁忙之陳律師所受損失為大、乘客等俱請陳律師對路局提起損害賠償之訴、以求日後之保障、受傷者亦多往北京路九十六號陳律師事務所接洽、共同訴訟、

店員奮勇擒盜可嘉

趙林甫、粵之潮州人、年五十四歲、向在法租界東新橋街四十三號、(老門牌一四九號)開設森泰質押店、歷有年所、營業向稱不惡、自對面寶裕里房屋重建後、生意更蒸蒸日上、因是啓匪徒覬覦之念、昨晨八時許、店門甫啓、衆店員正在整理什物、一學徒適泡水歸來、詎有身穿藍元色短裝之盜匪三人、一盜立於門口把風、兩盜執槍、暗隨學徒、竄入店堂、嚇禁聲張、當在抽屜內刦去鈔幣現洋、約共一百餘元、得贓出門向北竄逃、該店有一職員名鄭光裕者、年二十四歲、亦潮州籍、天性機警、目擊衆盜出門、遂跟踪暗隨其後、鄭且特別注意藍布短裝執槍之盜、至愛多亞路朝西、向南折入西新橋街、又朝西延栄市街抵敏體尼蔭路金城銀行門口、該盜忽以佇足凝神、四面探望、若有所待、鄭見機會已至、乃從背後躍上、將該盜挾住、並大聲呼援、附近探捕[illegible]集、協力擒獲、當[illegible]四寸勃郎林手槍一支、子彈八粒、一併帶入捕房、解捕頭細詰一過、該盜供名張桂英、安徽人、年三十六歲、直認糾衆行刦不諱、當即收押、候解法院懲辦、

俄人訂購軍火上訴案

▲畢克攻擊來發　▲謂與牛蘭有關　俄人克利紀・畢克・辣味司蓋、前冒充國民政府軍事顧問、偕同自稱國府軍需委員張發英者、向廣東路英人來發所開之來發洋行訂購價值約二百萬元之軍火、係偽造文書、意圖向華人朱子堯詐欺取財、經來發向捕房告發、將畢克及辣、解送第一特區法院、訊判各處徒刑一年各情、已歷詳本報、但畢克奉判不服、延聘汾齡律師、向江蘇高等法院第二分院刑庭提起上訴、昨日午後、由宋沅庭長偕高葉・兩推事升座刑一庭提訊、捕房方面、則由汝葆彝・厲志山・律師代表出庭、首由畢克陳述不服原判理由、謂關於本案、余實毫無關係、即來發與人訂購軍火之過、祇辣味司蓋將來發與人訂購軍火之合同交我、囑向海關告密、若將來海關能將軍火截獲、則每槍一支、我等可得二十五元之賞金、原審謂我冒充軍事顧問一點、實無此事、乃被誣告、並攻擊來發之行為、謂來發所做營業、均為不正當者、彼與共黨首領西人牛蘭有極密切之關係、牛蘭所有軍火等、盡經過來發之手、因恐我發表彼等之秘密、故於牛蘭被捕之後一日、將我拘捕云云、審判長因今日被上訴人來發未到、人證久未齊集、乃諭改期再訊、

謀綁沙發案同黨

▲自津提滬昨日審訊　俄人派武洛夫 Pavlov 等、因謀綁沙發 Sopher、因沙發不在、被捕房拘獲八人、茲又在天津將同黨希伯門 Shlesmann 名提滬解訊、已誌本報、昨日午後、由[illegible]推事提訊、仍命將原告延長翻譯、先由捕房律師汝葆彝、[illegible]以刑法三百七十條第三款擄人勒贖罪起訴、並依刑法一百七十三條同謀擄人勒贖罪、[illegible]被告來滬、拘獲時在其行李內搜出英文信一封、係致原告之弟者、經查得係今希已在捕房供認、當有武單、並照信封、字跡完全與原函相同、更以 Mr. Sopher 二字為尤像、今日捕房並無其他新證據發現云、許庭長核案、遂將各被告聯別詳細研訊一過後、諭令改期再訊、

越貨殺人案判決

▲馬阿二處死刑　東熙華德路一百九十六號門牌義昌電器公司二層樓青浦人朱仰山家、於九月十九晨一時、被盜由後門拆破籬笆、越牆而入、刦去價洋一千餘元之財物、並將朱之男嫂顧曹氏・傭婦周呂氏、用刀殺死、嗣經匯山捕房華探目蔡芝田拘獲兇手通州人馬阿二(即其包車夫)、連同利刀一柄、解由第一特區法院訊供各情、已詳前報、該案業已終結、聽候宣判、昨晨、沈炳榮推事升座刑三庭、捕房律師張天蔭偕捕將馬阿二提審、沈君宣告判決、馬阿二行刦故意殺人一罪、處死刑、兇刀一柄沒收、

屠夫殺妻押十五年

任岳州路五五號陳新記宰猪作為屠夫之海門人秦守龍、其妻張氏(年三十二歲)生性淫蕩、於本月十一號夜申、與嘉興路五十號門牌同鄉人范姓私姘、被秦察悉、於十九號上午十一時半、將氏尋獲、同往周家嘴路三千二百四十八號秦之兄處、着氏將盤川三十元交出不遂、秦憤極用

感謝萬春醫院根治白濁

鄙人積勞患濁已將三年、屢治罔效、去冬由前蒋總司令侍從醫官羅道先生之介紹、來滬受治於萬春醫院、[illegible]及往、射法一次、獨之能有若斯之奇效、(在北四川路海寧路口)用最新電療、[illegible]深研究、有素安能特發表、犧牲名、並作指津、[illegible]

益壽醫院　黃益壽醫師

精割包皮過長

男子包皮過長、包藏污垢、不獨有礙發育生育、并易惹起手淫遺精等病、甚至有勃起力減弱者、如兼患白濁下疳、則敷藥洗射困難、故須早割、割後無需住院、(時間)三時至五時、(地址)愛多亞路廣西路角洽興里父子藥房內

上海粵興國貨照相卡紙

精造無比、[illegible]發行

本廠出品精良、花樣新穎、貨真價廉、諸君惠顧、請認明、上海北河南路一四八號、商標註冊、電話四二八一二

催眠術

函授一功成、贈書、面授律奉報

催眠游戲

停脈假死、開光透視、無索綑縛、水成美酒、上天入地、針刺不痛、幻世幻景、臥游狐界

△章程刊物函索即寄▽

身首分飛、會見亡魂、一羽千斤、點石移金、人山內橋、變獸成禽、縮地談心

催眠妙用

祛除煩惱、戒絕煙酒、改造子弟、振奮精神、偵探秘密、感人千里、抵抗陰謀、破除迷信

治療精神、矯正惡癖、教化狂暴、驅逐鬼祟、改良品性、化除積怨、獲得信仰、求得愛情

上海西北四川路西寧路中國心靈研究會啓

催眠術、是一種心靈的作用、非魔術、非邪術、論何人都能學、有以上各種學術、一心靈本會指導學術、成立三十年來、有學員分佈各地、本會可以函授、亦可面授、所有學費一律、非必須到會學習者、可函授、設通信部、一部六法、能速學習……

愛文義路巡捕房對面

金鷄公司第二門市部開幕

營業要目

綢緞布疋　男女絲襪　開幕伊始　倘蒙賜顧

領帶襯衫　化妝物品　定價低廉　竭誠歡迎

上海金鷄領帶襯衫公司謹啟

總公司　南京路九路興餘里　電話九〇九九二

刀在氏腿際肚部猛戳三下而逸、氏因傷重移時斃命、嗣經哈爾濱捕房中西探將秦解由第一特區法院訊供終結、昨晨捕房將秦守範送至刑三庭、由沈炳榮推事判決秦守範殺人一罪、減處有期徒刑十五年、成判確定前羈押日數、以兩日抵徒刑一日、

⊙市商會 救濟煤荒會議

▲由商會及航業煤業
▲共同組織一委員會
▲各工商團體之辦法

市商會爲討論煤荒問題、於昨日下午三時邀請煤業航業兩公會代表、開聯席會議、到航業代表賀廣···閔辛吾·陳伯剛·姚智敏·丁錫鈞·陳順通·趙雲合·陳己生·煤業代表陳祺生·毛春圃·潘以三·沈錦州·劉鴻生等、市商會王曉籟·徐寄廎·由王曉籟主席、先將煤業公會函陳、以本地存煤不多、自登記日煤封存後、國煤接濟、急不待緩、惟因路運車輛未增、國營航輪、又感缺乏、請求召集會議、以抒危急等情、請求兩業列席代表、各抒卓見、以免發生煤荒現象、而利抗日進行、當經煤業航業各代表先後將滬埠實需煤量、與應需船隻、陳述意見、詳加討論、當由航業將所屬會員中噸位較巨之各輪、分別支配、可以聽候使用、核計除開十二萬噸已自行雇輪起運來滬外、其餘不敷之數、華輪儘可運輸、可能、且嗣後更無缺煤之虞、雙方認爲滿意、即席決議、再由商會航業煤業各推委員二人、共同組織一委員會、定本星期六下午三時、召集三方委員、仍在該會討論其他進行云云、

▲市商會兩電 市商會暨各團體、昨爲救濟煤荒問題、發出要電兩通、電云、㊀南京行政院蔣院長·實業部孔部長·鐵道部連部長·省政府韓主席鈞鑒、自膠濟路十月一日煤運加價通令後、山東礦商、遂有是日全體罷運之議決、竊敝會等僻處海上一隅、日煤已告絕跡、華南燃料、端賴北礦、查營口·北票煤、因北寧路阻、不克輸運、塘沽之井陘大同煤、因冬永奇淺、不克重載、津浦之中興煤、但供路用、平漢之六河溝、停運已久、上海航商工廠所需要者、且膠濟路外煤祇有開灤、在國煤惟賴博山、若膠濟路之礦業因加費而罷運、則華南各省、因煤荒之故、使煤價飛漲、百業停工、皆意中事、並查鐵道部咨復實業部之文、本有膠濟平綏等路煤運有特殊情形、經本部另定酌減運費辦法、等語、乃濟路局所引、夏季酌減運費辦法、既以截至十月底爲限、自係另爲一案、不在鐵道部所謂酌減之列、此項咨文、議而未辦、殊使煤商失望、況國家當此非常事變、人民非用日煤之際、政府自應予以維護、辦事自經有權、事關法令、尙希修改、並有國務會議議決之案、未許變通、竊敝會協請全國家收益和會安寧起見、除急電山東各礦商聯合會台鑒、膠濟路局、擬於東日起加價、貴會議決罷運作爲最後呼籲、敝會聞訊之餘、惶急萬分、上海存煤不足一月、爲煤、停、轉、外煤侵入之門、抗國煤發展之路、危害社會安寧、民衆經濟、咸已聯合各公會、電達行政院實鐵兩部山東韓主席、飭令膠濟路將加價案暫行保留、由中央定期召集各路局各礦商、作精密之討論、將各路運費、一律酌減、務使國家收益、礦商担負、並籌兼顧、各得其平、除分電外、謹請貴會在未得政府最後命令之前、萬勿罷運、以免煤荒、是爲至禱、上海市商會叩艷、

▲各團體會議 此次東北事變、滬地煤商一致議決停辦日煤、並歷年煤價、且歷次抵制日貨、日煤從未在內、此次實爲第一次之發難、不意膠濟路於此提倡國產煤炭之時、忽然濫加運價、山東爲產煤之區、竟供給外地用煤之大來源、今膠濟路不顧商艱、率爾加價、不特增阻國煤之推銷、與破壞國人一致抵制日煤、抑且間接將使各工廠之工作、山東淄博煤礦、如煤業聯合會特派代表李祖模·楊潮吾二君來滬、請求滬上各界、設法援助、前晚由市商會主席王曉籟·來滬地各界謝蘅窗·史拉才·虞洽卿·郭順·張嘯林·王延松·袁履登·洪雁賓·郭外峯·等假座一枝香、討論挽救辦法、一致議決、由各工業航業團體、致電政府力爭云、李楊二君之節略節錄如左、敬啓者、查膠濟鐵路煤炭運價、自去年增加二成後、外煤即與國煤、侵入魯省各十餘萬噸、（魯省所產煤區域向無外煤輸入、自經運費增加、始有此現象）輸出華南各埠、亦驟形減少、魯省礦煤商、見此危象、迭經奔走呼籲、請求減輕運價、以期與其他各路之中等待遇、迄未邀准、正在窘急之際、本年五月、該路忽又發表再加二成之命、礦煤商以前價已高價受壓迫、今又加價、萬難忍受、不得已乃一致休業、幸政府方面、亦不直其所爲、膠濟乃自動允緩、本意本月一日、該路復通令於十一月一日起、仍再加二成、聞訊之下、不勝惶駭、查其藉口加價唯一之理由、以爲在現在抵制日煤國煤必形缺乏、加價無妨、惟當此國難之際、滬上煤商、曾經商議、一致抵制日煤、國煤非不能接濟、以維持社會之經濟、並且膠路運費加價、何得謂之無妨、在商人尙知愛國、自此主張、膠路爲國家事業、反藉國難之機、圖利之變、將所有事實利害、一切抹殺、肆意孤行、究不知是何居心、且現在國煤缺乏、係一時狀態、加價則永久不變、尤不能據爲理由、事理甚明、故魯省礦煤商、對於膠路此舉、異常惶惑、查膠路運費加價由車務處主管、該路車務處長、原係日人、其主張加價之作用、在使日煤可以倒灌於魯省、而阻魯煤使不運至華南、務使上海發生煤荒、令我華人不得不購日煤、惟依該路組織法規定、加價須經華人副處長同意、其主張本可打銷、而該副處長、則一以諂媚日人爲事、不問國難商艱、竟附和成其計、追源禍始、罪則副處長實不能辭其責、礦商等以爲如膠路不將加價取銷、魯省礦煤商、勢必被迫、無法營業、萬不得已、爲免損失計、不得不暫行休業、然以上海而論、煤的來源日本以外、則爲秦皇島靑島塘沽等處、今抵制日煤、其來源已形不足、再因魯省礦煤商休業斷絕靑島來源、則滬上煤荒、可以預卜、其解決途徑、惟有請膠路收回加價成命、庶可平商怵、如一再陳說、該路終執迷不悟、敝聯合會用推代表南來、向政府及各關係方面、陳述情形、懇求援助、使膠路早日取銷加價、以免釀成休業風潮、并以維持上海之煤荒之危險、至上燃料問題關係非細、素仰諸公關注、前承各團體致電中央及省府、請予取銷加價、現距十一月一日實行加價、爲期已迫、而未見中央明白答復、危機迫切、用請諸公再予討論、進一步援助辦法、俾資維持、不特敝聯合會受威激無旣、即上海市民亦實受其賜也、

▲鐵道部有電

國貨產銷聯合會、昨接鐵道部電云、上海中國國貨產銷聯合會覽、養電悉、自金價飛漲、鐵路成本倍增、幾有不能支持之勢、由本部擬定救濟辦法、呈奉國民政府命令、各路客貨運分別加價、業於本年五月一日起實行、膠濟一路、原定貨運加價二成、嗣以各煤商一再請求核減、並以內銷加價無問題、出口則不久多加、並以其他各路祇加一成或成五、係屬表示特別體恤煤商人計、經變通辦法案呈、政府核准、援膠濟路原有夏季減價二成之例辦理、抵銷新加之價、並經聲明、俟夏季過後、另訂公允運價、當時各煤商均表示遵從、在此夏季減價期間、經本部派員調查、備悉該路沿線煤斤成本之重、係由於㊀各礦本身辦理不良、㊁輕便鐵路運費奇昂、㊂靑島碼頭費用㊃輪船運費過重等、而膠濟路之運費、尙爲低廉、實不能與上述數者相提並論、斷斷不足以影響煤之銷場、曾由路局向各煤商逐一指出、各商亦無詞自辯、是以於期後、折衷辦法、定出口二元八角爲特價、即酌量舊價與新加二成之間、酌取中數、約等於加一成五有零、至內銷則照各商夏季減價以前所表示、仍加二成、此項公允特價、實經本部與該路詳密討論、然後議定、並同時將夏季減價期延長一月、維護國煤、可謂無微不至、現時各煤商、爲求達到一己之私利起見、不惜利用時機、張大其詞、淆惑聽聞、甚且登報指該路有日人爲處長、希圖破壞愛國運動等語、與事實完全相反、實不知是何居心、查此案發動、於本年五月以前、經一再變通原案、始定出公允特價、於十一月實行、而抵制外煤事、乃於九月以後始發生、可見與此案完全無涉、不過煤商借此爲欺朦社會之手段、一加覆按、眞相自明、本部以爲國煤之能否暢銷、第一須視各煤礦能否多量出產、第二則各路車輛是否充足、不在於運價之加否、倘現時縱高價之國煤、係利多寡問題、稍非能否運出接濟市面之問題、鐵路車輛缺乏、加以中運又繁、接車已甚困難、雖有深明大義之煤商、願接濟各地、惟恐緩不濟急、倘煤商向借故與鐵路爲難、是直無異自絕其營業之路、仰轉知煤業同人、際此時會、正宜合力維持、共求生路、幸勿以私利爲先、而置大局於不顧、是所切盼、特復、鐵道部、沁、

⊙章士釗來滬執行律務

▲否認代表副張接洽一切

章士釗前日由京來滬、過京並未勾留、章此來係執行律師職務、以前各報所傳代表副張接洽一切之說、據云、並無其事、且謂年來厭倦政治生涯、此後擬專力爲社會服務、并以餘暇從事著述云、

⊙華捕被毆身死上訴

▲値崗兩捕有共同傷害行爲

江北淮安人陳泰山、叔陳聚卿、陳鴻姑母駱陳氏、前年第二特院訴稱姪兒泰山、向在貝當路捕房充當六三二號華捕、本年九月十一晚九時落差後、與六六二號徐立金·六〇七號洪家燦·四八八號黃新春·四九三號彭超山·等四華捕、偕往大世界遊玩、於十一時出外、沿愛多亞路往東、行經寶裕里口、見有某甲所設路攤、姪兒泰山、上前賭博、致與攤主某甲發生口角、繼被糾衆毆打、當由徐立金等邀同捕獲兇手三名、交與大自鳴鐘捕房、上差四六〇號楊文德五〇三號吳元義·兩華捕帶入捕房、不料楊·吳·兩捕、非但不將兇手帶至捕房、反爾縱放、後又糾無賴二三十人前來、將泰山等扭住搶毆、以致傷及腹部、當投寶隆醫院醫治無效、於十四日因傷身死、如此情形、被告楊文德·吳元義·兩人、實有共同傷害行爲、請求伸雪等情、經法院迭次傳訊、奉判被告無罪、茲因陳鄭卿等不服初審判決、投高等第三分院聲請上訴、業蒙核准、於昨日傳集兩造人證、午後二時、由刑庭長郭德彰偕推事章朝佐·李昌年·檢察官張宗侃·開調查庭訊理、先由上訴人陳鄭卿聲訴前情、并稱姪兒慘遭非命、請求伸雪、繼由六六二號徐立金·六〇七號洪家燦·四八八號黃新春·四九三號彭超山·等四華捕上堂同稱、九月十一日下午九時、民人等落差後、與死者陳泰山同至大世界遊玩、於十一時餘出外、行至寶裕里口、由死者至賭攤上賭博、致與擺設路攤之某甲口角毆打、當由民人等幫同扭獲行兇之人三名、交與上差（四九〇號）五〇三號兩捕、不料彼兩捕放去、復又糾衆行兇、致將陳泰山毆打身死是實、當今由捕房報告、路諸者待當時因關等向賭攤索取開銷不遂、致起糾紛、是否屬實、徐等同答並無其事、訊之楊文德·吳元義·兩捕同供、是晚民人等在該處上差、聞得有人報告謂寶裕里口有打架事、及民人等前往、即據六六二號巡捕稱、吾們亦是巡捕、自己能到捕房等語、始終並無有將兇手交與民人等帶入捕房之事、求察、郭庭長核供、諭退去聽候改期再核、

⊙徐寶生爭店產案上訴駁斥

法租界辣斐德路四百五十號新華煙紙店、由曾海松開設有年、海松於十六年身故後、店務由妻曾劉氏與子根泉繼續營業、忽有徐寶生者、向前法租界會審公廨起訴、認爲該店係彼所有、非曾氏之業、經公廨訊明之下、判決駁斥徐寶生之請求在案、茲徐寶生不服初審判決、向二特區地方法院提起上訴、曾劉氏委託徐延年律師答辯、於日前傳訊、經雙方律師辯論後、業於昨日宣告判決、上訴駁斥、

⊙無線電總台員工之振作

▲一律穿國貨制服
▲組織抗日救國會

交通部上海無線電總台全體職員、因感平時服裝不一、無從奮起精神、值此國勢日危、亟自振作精神服務、故已全體自動自費製就純粹國貨制服一種、並已定於十一月一日起、工作時間內、一律穿着、以資振作、而壯觀瞻云、又該台職員因消息傳聞較速、對於日本橫暴之印象亦較切、聞現正着手組織抗日救國會、不日即將成立、

⊙荷蘭保險箱開始受寄

▲下月一日起

據、埠郵政當局稱、自本年十一月一日起、凡經由蘇彝士運河交寄荷蘭國之保險箱、已開始受寄、交由德國郵船轉遞、其保險額限爲二千五百金法郎云、

⊙東京路被捕學生已釋

▲據公安局調查捕者非日兵

昨報載現代中學學生彭鈞李佑民等六人、於前晚在東京路演說、被日陸戰隊捕去、及晚猶未放出、茲據公安局調查所得、彭等六生、於前晚六時半演說時、被內外棉日紗廠日工人吵擾、當由該管捕房派中西探趕到、將六生誤捕入捕房、後詢明眞相、即於十五分鐘內釋放、捕彭者、並非日陸戰隊云、

⊙賬簿發票不貼印花處罰

昨九時、第一特區地方法院刑庭審理違反印花條例一案、被告五福弄雙萬茂烟廠·三洋涇橋·久興號·石路聚昌祥正記·吉鄒里老鴻順號·南京路中國內衣公司·浙江路同三義·盆湯弄偕北恒昌染廠·四馬路餘豐泰酒號·均以發票不貼印花、由推事當堂判處罰金洋十五元、又西華德路武昌路斜角十七號入昌興五金店一家、因前已判罰二次有案、仍不遵照貼用印花、此次使用帳簿發票七紙、被處罰洋百五十元、又百老匯路·天潼路口·百零三號大昌五金店一家、有意規避國稅、故加重罰洋一百二十元、又五十一號振泰昌、賬簿二十二本、均未貼用印花、經人告發、由特區印花稅辦事處、派員會同捕房、攜帶搜查票前往查搜解案、亦推事論令按照條例、每件應處以一百元以下十元以上之罰金、姑念初犯、從寬判罰洋一百二十元、以示懲儆、

⊙土培源執行律務

法學士土培源、爲本埠持志學院法律系第一屆畢業生、法學淵深、經驗豐富、尤擅辯才、所著法學文件頗多、新近執行律師職務、設事務所於杜白格路四八零弄二號、電話三三四七八、並聘王中律師襄理、共在上海·吳縣·松江·三地方區域內執行律務、

⊙國醫汪贊蘇發明猴腦丸

國醫汪贊蘇、寓北泥城橋新衖里、近發明猴腦丸、專治腦筋衰弱、記憶缺乏、夜眠不安、遺精難寐、咯血等症、定價八元、醫治新舊各症、頗著功效云、

⊙味雅酒樓應時補品

四馬路石路東味雅支店、値茲冬令將近、特備應時補品多種、如鳳爪山瑞·淮杞乳鴿·虫草水鴨·燉黑肉雞·均爲清補聖品、定價尤爲便宜、並自運大批沙田柚·金銀臘腸等、廉價出售云、

⊙歌場春色今日在新光開映

天一影片公司攝製之發聲有聲片「歌場春色」係姚蘇鳳編劇、李萍倩導演、Berco 與 Byran C. Guerin 收音、黎錦暉作曲、楊耐梅·宣景琳·陳玉梅·徐琴芳·梁賽珊·吳素馨·浦驚鴻·陸劍芬·韋擁翠·蔣耐芳·鄭勵···等二十餘明星合演、聲音之清晰、劇情之美妙、佈景之宏偉、光線之柔和、確爲國產發聲片之空前傑作、試映以後、口碑載道、該片於今日起、在本埠新光大戲院開映、想能饜觀衆之望也、

⊙經濟救國抗日團發行週刊

中華國貨國人所發起之經濟救國抗日團團員、已達四千餘人、該團爲擴大宣傳起見、已由聯合會委員會議決、發行週刊、準於十一月十四日出版、每期暫印□萬冊、除分贈團員外、另行發售、只收紙費云、

讀者通信

怎樣纔是抵制日貨切實有效方法

劉伯詠

（各地設日貨陳列所、設宣傳員舉行宣誓）

（一）各城鎭鄉村設立日貨陳列所、當此舉國運動熱烈抵制日貨的當兒、到處檢查扣留日貨不少、由總會等行將各樣日貨徵集起來、合各團體組織日貨陳列所、將靈永久管的方法、陳列地點要適中（城市如公園、地方如各公所、如舊火神廟之類）佈置要雅潔、並應將其樣每年之盛的神廟獎、銷量多少、一一註明、以供大衆展覽、使人民普遍認識、庶人人可以辨別、發生厭惡、不然口口聲聲抵制日貨、然連日貨都不能認識、那樣是日貨、必瞪目不能對、他如何能抵制呢、（二）宣傳、甲、週年宣傳、已設備上項日貨陳列所、必要舉行一隆重之宣傳、念凡附近居民、要到場、又每逢國恥紀念日、均應舉行大宣傳、念一次、（乙）定期宣傳、每縣應派宣傳員一人或二人、負長期宣傳抵制日貨、提倡國產的任務、要有偉大的精神、沿途勸化、咒明宣傳員的裝束、頭帶國貨商標的帽子、身穿國貨商標的長衣、手中拿着國貨商標小冊子、以貝有國貨商標國產財物的生活、人充當、不要害羞、你看什地自己就赫赫帶到英國的吳宮裏去了、國內各國貨工廠、大可以省出編年廣告費、改充長期宣傳的經費、我怕比把不會說話的標語貼在木牌子或牆壁上、效力大得多、（三）宣誓、由各大商埠有組織抗日會之處、集合各商人、向民衆前行宣誓、永遠不買仇貨、典禮要隆重、並具嚴厲之誓詞、

通訊印花
通信時貼此印花並附相當數量郵票

⊙天氣報告

徐家匯天文臺昨日下午四時三十分氣象預報云、揚子江流域及沿海一帶天氣晴寒、有局部霧發生之霧、黃海東海有和緩時令風、來自西北方至東北方不等、山東海濱風無定向、又昨日下午三時前二十四小時內、本埠氣溫最高六七·五、最低五三·七、去年同日最高六八·七、最低五五·五、

來函

敬啓者、本月二十八日貴報本埠新聞欄內、載有宋崇九來函一則、內云貴報記者朱通九、…敎授意見後、署名者朱通九、實屬錯誤、蓋非宋崇九、實爲朱通九之誤、特此聲明、幷請更正爲荷、此致申報新聞編輯先生大鑒、國立暨南大學經濟系敎授朱通九謹啓、十月二十九、

申報 緊要分類廣告

徵求

徵求農業技師及助理員

⊙東城號試設代銷徵求國貨

擔保月息五分 招盤

各地有志刱事業者鑒

教育

贈生利指南 上海南京路 司昌車行啓

世界魔術學院

針灸 贈授

覺民工藝學社

精敎工藝

家庭職業

遺失

⊙遺失田單

⊙遺失聲明

⊙遺失存摺聲明

聲明

⊙遺失田單聲明

⊙證章遺失聲明作廢

⊙失單聲明

遺失收據聲明作廢

⊙遺失存摺

⊙遺失圖章聲明作廢

⊙遺失投票啓事

遺失英册第五〇八七號道契

⊙遺失房契聲明作廢

⊙遺失田單聲明作廢

⊙遺失通商銀行股票作廢

⊙遺失聲明

⊙聲明欠租逃避

順昌東記毛棧緊要聲明

丁鑑民啓事

⊙王曾憲律師代表馮朗齋黎福美

其他

仁泰鐵號啓事

⊙定海錢金氏爲夫妾余英棣捲逃私奔聲明永遠脫離家屬關係

⊙江西清江縣下瀛張金氏啓事

永農菓苗園出售優良菓苗

上海十公墓

馬寶治咳 大寶齋啓

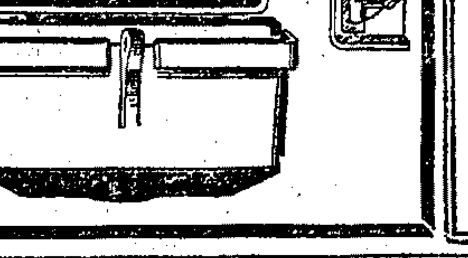

英國泰凱公司 管理總線用 鐵殼保險匣
▲用戶有如上海電力公司、上海閘北水電公司、鎭江大照電氣公司等、裏面用有石棉漆、以防觸電、絕對優良、請購用之
信昌機器工程有限公司

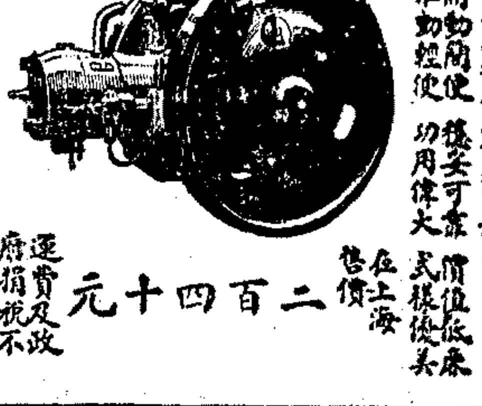

何德華氏紅龍牌三匹馬力柴油引擎
上海北京路十三號美生洋行機器部
二百四十元

眞正老牌明星花露香水 注意

程少卿眼科 明目還光丸
品精價廉盡人皆知近有冒牌欺朦顧客購者務請認明瓶頸金色錫紙印有凸凹花紋及如上所示庶不致悞 上海中西大藥房謹啓

天然治瘋草一千元 德和

治咳奇效散 上海天津路 益壽堂啓

Viriline & Fertiline
妃娣靈與威銳靈
德國最新發明男女分服還童聖藥
健補強益返還轉爲
腦血身弱少老嗣強
中國總經理 上海科發大藥房
詳細說明書 備索

申報本埠分類廣告

拍賣

瑞和洋行 禮拜五拍賣 住宅
准於三十日上午十點鐘在法租界麥陽路一百六十四號內拍賣大菜間臥房等木器洋麥天津地毯色皮面書檯寫字檯紅木茶几皮面盂子特火爐鋼盤花洋山扒酒架大菜檯椅銀器櫥白漆房間式大床冰箱電風扇電燈鐵門子沙法椅鐵床另星什物不計客欲拍者預先一日可看此佈 ED464

瑞和洋行 禮拜五拍賣
准於三十日下午二點鐘在本行樓上拍賣紅木石面方檯茶几椅子沙法大橡長方檯銀箱火爐山扒酒瓶古銅佛像無線電花箱寫字檯鐵灶地毯打字機印字架浴缸鋼板洋琴大櫥五斗櫥大妝檯面湯檯床女屏風衣服以及外國書籍男物不計汽車一部此佈 D466

利和拍賣行 禮拜五拍賣 住宅
准於三十日上午十點鐘在寧波路九號四川路轉角房間大菜間樓上臥房等木器鋼板洋琴大餐檯椅紅木扒山花地毯大菜落地房浴間燈大櫥鋼床勝家縫衣車電風扇以及玻璃櫥白漆茶水什物不計客欲拍者預先一日可看此佈
十月卅日下午二時半在本行拍賣影木房間式大菜間寫字檯德國鋼琴花鋼床大椅特製地毯各種衣皮鞋絲襪領帶機不計物電唱機無線電火爐各色扎頭絲線六十餘斤並什物不計

魯意師摩洋行
始自一創百治十三年即一千八百七十四年

國衣服 禮拜五拍賣 大宗男女外
准於卅號上午九時半在本行後間拍賣各種國衣服不計以及床檯椅鏡燈銅料器書籍另物此佈 D460

魯意師摩洋行
始自一創百治十三年即一千八百七十四年

上等住宅 禮拜五拍賣
准於三十日上午十時在愛麥虞限路近金神父路三十四號內拍賣一串客廳大菜間臥房浴室食廳上等房間椅檯傢伙器各種地毯古銀留聲機器紅木傢私全套大菜間法式木器花緞面書玩器各件可看此佈另星不計於先一日 D463

通孚洋行 禮拜六拍賣 舊木器
准于國曆卅一日上午十時在江西路三百四十號本行內拍賣大菜間式椅檯寫字台椅書櫥法式房間鐵床地毯花網櫥床沙法椅洋琴留聲機大宗鐵灶全部影片等另物不計此佈 D472

魯意師摩洋行
始自一創百治十三年即一千八百七十四年

禮拜六拍賣
准於卅一號上午九時半在本行前間拍賣一應器留聲機無線電打字機房間色洋狗鋼斗櫥腳踏車大菜間色書檯色銀箱火爐冰箱檯燈鏡銅磁料器書籍紅木傢私大椅木床照相梳妝檯五宗男女外國衣服皮衣不計另物此佈 D469

利和拍賣行 禮拜六拍賣 住宅
十月卅一日上午十時在漢口路九號三樓房間內拍賣奶油大菜檯椅大菜檯橡式房間床袖木書櫥火爐鏡山扒子大人床雙人床 謀得利唱機片並另物不及計 歡迎參觀

飲食

味雅 總店 北四川路崇明路電話四三二八一 支店 四馬路石路東電話九二五九二
高等粵菜 應時補品 鳳足 山瑞 蟲草水鴨 燉黑肉雞 淮杞乳鴿 支店有偉大的禮堂 各界慶壽 專備結婚之用 茲如蒙 賜顧無任歡迎 概不取借

茹連記
本廚房為優待顧客起見抵制日貨改換新七菜北京路泉源里電話九三七七 口德餞 龍鳳菜 四冷盆 四熱炒 四品盆 蟹汁魚 富貴鷄 火腿 炒蛋 湯 三元特別菜 八元 龍鳳菜 四水果 四熱炒 四冷盆 翅三大菜 六大菜 八元 中菜 五元 四冷盆 四熱炒 四水果 大大菜 肚子 白汁 蝦子 鴿 快 湯 樂道 心 點 兩道點心

馬樂記廚房
本廚房之中菜久已馳名今為抵制日貨 惠顧愛國同胞之賞試 ▲八元特別菜 四水果 四冷盆 ▲六大大菜 燕窩 時鮮 清扣 八寶 鷄 全 紅 火 ▲五元改良菜 四水果 四熱炒 五大菜 燕窩 清肚 湯 廣肚 時鮮 點心 炒粉 肉絲 麵 蟹 鷄 雞 全鴨 紅炒 安樂里 九六號 四電話 八四 九弄

宋桂記
我們的公平交易菜點以酬答歷年新老主顧 現在去舊換新加增 八元公平菜 四水菓 四熱炒 六大菜 紅鴨 全鴨 銀耳 廣肚湯 點心 蒸飯 五元交易菜 四水菓 四熱炒 五大菜 紅扣 全肉 鴨 彩黃魚 八寶飯 四熱炒 二菜 三絲 清湯 鷄 點心 麵 肉絲 地址北泥城橋興里電話九八一七

生生牛奶公司
電話二七四八六 南京路三友實業社定貨部亦可代定 上午下午一兩次分送 閘北南市一律可送 大西路七五一

上海畜植公司 牛奶

自由農場 A字消毒牛奶
康腦脫路一六八 電話西四三〇華界照送
▲天氣冷，▲身畏縮。▲吃補品，▲方快樂。▲惟牛奶，▲力最足。

徵求

▲徵求高鄰
茲有一司威路慶陽路十四號一幢三層極合新式小家庭之用如有設備之洋房分租欲合請函致與蔡君接洽領看 電話 三八一五 E3222

▲徵求房屋
茲欲租賃寬敞房屋五六幢地點最好在虹口如能有空地或現成廠棧房屋光線充足者亦可來函詳細開明地址租價寄本報第四〇號信箱 1947甲

招請學徒
本公司現用學徒數十名凡上十歲以下身體健全者年齡在十六至二十歲以有殷實鋪保並須志願入學者如有志者請到北門鎖鑰造公司報名面試合格者即可錄用本公司供膳宿但須得報名後一星期內到本公司均可也 中國北門鎖鑰製造公司啟

出售

茲有ROTH牌電動發電機出售
Input D C 220 Volts
Output 4-K.V.A. 110 Volts, 60 Cycle
又同式 Input 40 Volts 一座
欲購者請駕臨上海博物院路二十一號敝公司接洽可也 西電公司謹啟

磨墨機出讓
茲有磨墨機器一具馬達搬都全均合宜無論磨墨顏料及漿糊等均宜出讓欲購者請於每日上午九時至十二時駕臨大西路福昌里(Foo Chan Lee)五十號內第五第六號房子接洽可也 甲E1745

▲梵啞玲廉售
大宗德國梵啞玲照原價八折出售另設科學研究所購請中西名師教授新法欲入學者可至北四川路橫浜橋吉利樂器所

▲雪鐵龍跑車廉售
三座位五只汽球新胎機器堅固可靠刻因車主他往以四百五十兩欲讓欲購從速電話一一八四三 法租界湖山路 甲E0471

▲遺失聲明
今遺失德祖五件第二八七號內衣織布廠棧單第二八四號鷄鑫牌細斜第二八七號鷄鑫牌細斜三件無論中外人等拾得作廢紙除向該廠保另出外特登申新民三報聲明作廢 德祖號啟

▲離異聲明
啟者鄙人自娶妾莊秀鳳為妾以來因兩下意見不合故經雙方同意決自本日起實行離異此後男婚女嫁各不相涉特此登報聲明以昭慎重 李志來啟

招聘

▲聘請女打字員女繪書員各一位
某公司擬聘請女打字員及女繪圖員各一位須能打字高中程度女具精通畫字及圖樣者有志者請至北四川路二十四號某公司世四號二樓房間面洽可也 甲E2723

招請築場賬房
茲有某營造廠擬聘熟悉工程賬房品格端正能耐勞苦富有經驗者二名每月薪水二十元左右合意者請投函至郵政信箱公司鄭君轉合則面洽 甲E1747

▲招請中英文牘
茲有某大公司擬聘請中英文牘一位須精通英文且字跡秀麗又具辦事才幹者如經驗豐富年齡在四十以上者請開明履歷及所需月薪並附照片寄本報信箱合則函約面試不合恕不奉覆

▲招請文牘兼書記員
今有某公司擬聘文牘兼書記員一位以年在四十以下古文法學根底深厚能撰英文書法清秀善吏文者具有一定資格如有合格者請開具履歷家庭狀況及所需薪水寄本報函請 甲E1332

▲招請跑街
茲有某大公司欲招請跑街數位生字號化學工藝品油漆及各大藥房推銷香皂擦光等各種商號職員凡確有經驗者先具履歷投函本報第四號信箱合則函約 甲E7123

徵購房屋連地基
茲有某顧客欲購兩樓兩底或三樓三底一座之西班牙式房子在北四川路或北浜以北相宜地點附近寶山路或新橫浜橋北如有出售者請函約面洽如願出售者請寫明地段詳細房租價等投函信箱第九二四號 甲E1190

▲招尋失貓
昨日在靜安寺路走失毛色純黑身高約一尺二寸之外人寵貓一只無尾如有得獲者請通知至江西路二十一號洋行 Miss E. H. Banner 當有重酬 茲失貓者有相約之人波汶路近西摩路 甲E1190

尋犬
元決不食言

房地產

宏遠美術公司
廣築裝飾 鑄金雕刻 建告印刷 油繪肖像 康悌路四八六號法商電車公司右首

精製美術徽章 嵌字大學指環
中國最老公司經理處 飛路葛坊二百八十號 電話七三三五一 營業時間上午九時至下午五時 星期日休業 五馬路 歡迎各埠代理

▲急欲辦嫁妝者鑒
頃有紅木房間器具全套出讓價廉物美頗合嫁妝之用有意欲辦者請至華比銀行帳房接洽

▲地皮出售
茲有華德路臨青路地皮一畝五分餘此地宜造市房工廠又河北四川路橫浜路地皮一畝餘十五號餘地美華地產公司接洽 購者請駕臨南京路四十九號美華地產公司接洽

▲洋房出售
二層樓大洋房一幢坐落愚園路佔地約一畝正間三間花園廚房浴室各種汽車間以及電燈電話等設備完全售價低廉如欲購者請接洽處中國營業公司 電話六八〇五〇 甲E3120

中國營業公司

洋房出售 基地出售
洋房一所坐落愚園路佔地約七分五厘內有三間臥室五間浴室三間一切新式衛生設備花園汽車間等
又洋房一所坐落巨籟達路佔地約二畝內有二間臥室四間浴室三間一切新式衛生設備花園球場及汽車間等
基地出售 楊樹浦路約半畝 華德路約二畝

中國營業公司

業廣地產公司

普益地產聯合經理處
良產出售
(一)洋房 有上等洋房一宅佔地一畝餘坐落華德路有三間水汀浴室設備花園汽車間有意者請臨本經理處接洽 (UP3163)
(二)空地 有空地一段約二畝半坐落華人路家近住宅之用有意者請臨本經理處接洽 (UP3355)
(三)空地 有空地一段計四畝二分八厘坐落九江路信宜有住宅者請臨本經理處接洽 (UP2552)
(四)空地 有空地一方念畝坐落飛路接近巨福路極合建築住宅價特廉有意者請臨本經理處接洽 (UP3394) (11)
良產出售
南京路第五十號 電話一八七七〇

普益地產公司

長安公墓
墓地安穩交通便利設備完美長壽路汽車站一號 事務所 六號 電話 一〇六〇 電報掛號 六六號 南市大興路

良產出售
(一)坐落六一馬路勞爾東路得勝路之間佔地約一畝九分又一又有空地三方佔地約二畝餘 市中心區空地及房屋廠棧等皆可經售
(一)坐落西摩路南京路口附近地甚多資本有空地一分餘又有空地一塊約四畝
茲有房屋出售 以上房屋均可抵押 請賜洽可也 如有意者請駕臨本公司 經記賬房 啟

召頂
(洋房招頂) 今有霞飛路二號(近靜安寺)相近新造洋房一所設備全新 有意者請來面洽 甲E5671
●廉價召頂
今有靜安寺路三一號 東西華德路長慶里七號兩上兩下房屋月租四十三元 每月僅收租金 出頂 甲E1751
三層樓房屋水電全新現欲頂讓設有電燈電話浴室俱全 甲E2300

洋房召頂
茲有霞飛路坊一號房屋三層各房間均有衛生設備汽車間等一切俱全 甲E3194
上海搬場公司
各種汽車卡車 總行 漢口路 分行 大西路 分行 河南路 對於搬運確有良好成績 首先雨天無損 電話一九三四 電話一八八一 電話一八一六 電話一九五三 電話一一八九 電話 九三九 路 為公眾所用

一樂書場出租聲明
本書場自本月十八日起由唐兆熊以前鑒於租書場之交涉由此一樂新記由唐兆熊頗意租費 特關團體全面啟明 閘北西寶興路中山路新招租屋

高尚住宅分租
永嘉工程新式樓房(亦有坐落在南市路中)水汀浴室房屋設備完美有意租者請向該處接洽 甲E6823 庚E3214

洋房召租
生熙路一號坐落大西路二十二號內有房間五間設有電燈等俱備如有意者請向該公司接洽 甲E3215

吉屋分租
坐落福煦路漢彌登路口三層樓房一所 上等分租 金神父路二十二號 有意者請接洽

市屋召租
法租界小東門街三號三層樓上等市房 鋼骨水泥新建 京路江西路口浙江興業銀行 事務處汪君接洽

▲馬立師新村四層樓住宅召租
坐落威海衛路新式四層樓新建二樓水泥全新電燈洋式設備齊全 路口馬立師新村 庚E3629

杜美新邨召租
法租界西蒲石路星影戲公司隔壁四層樓雙開間住宅地點適中交通便利衛生設備應有盡有並裝有熱水汀天氣漸冷尤為合宜大小房間汽車間共有十六間之多租價便宜小租不收武裝巡捕保護周密欲租者請向南京路外灘沙遜大房子樓上義品銀行接洽餘屋無多欲租從速

▲逸安里召租
秋涼矣轉瞬嚴冬租屋者應備汽設備本里尚有雙幢暖水汀住宅出租其餘冷熱水廁所浴室煤氣管電燈綫裝置完備定價甚廉不收小租欲租從速 愛多亞路四號逸理會計師啟

▲旅館式房間分間出租
家庭精舍租金自十八元起廿四元止 ◎本月 十日起新生坊廉 ◎備設全新式房間 旅館式家具 適中交通便利 ◎分租備有電燈自來水公共汽車站近 ◎中國最合宜之房屋 欲租者請至靜安寺路大華醫院對面 多亞路 甲E

▲新屋召租
北四川路橫浜橋永樂坊(即東寶興路口)新建最新式三層樓房屋出租空氣充足裝設完備有洋臉盆抽水馬桶等設備欲租者請向南京路永安公司五樓賬房接洽 甲E3747

▲新屋召租
如有意租者請至如勞合路長吉里二百三十六號接洽 上午十時至十二時 下午三時至五時 遇時不候

店面召租
茲有新世界相近三層市房面積寬大極合開設商店館舖之用 如有意者請至廣東路二時至三時 甲E3603

新街房召租
浙江路浙江路一號轉角 四百十號 一號三層樓店面每月租金洋二百元不收小租 欲租者至九江路德和洋行接洽

新造街號房召租
陽路口一幢三層樓每月租金洋八十五元 押租二個月 請至九江路德和洋行接洽 甲E3632

高等號房召租
廣門西路二十四號念元九號三四號三層樓每月租金五十元 水泥 請至九江路德和洋行接洽 甲E3028

日夜銀行原址召租
愛多亞路大世界隔壁(即日夜銀行原址)寬敞房屋出租 有意者請至華業地產公司接洽 樂利地產公司啟

洋房召租
完全衛生設備全部租金 茲有極新式洋房一所 公館 請與嘉路二十號內張君接洽 甲E3631

洋房召租
愛文義路五五號 五八六號 對面花園路 小租 一大號 靜安寺路十號 洋二十元 通德路 甲E3631

新屋召租
華山路水電俱全每月租金 欲租者 請向 管門人領看 本坊新式住宅房屋 石庫門 安坊 可也 甲E3669

召租
茲有坐落南市大東門內有二層樓房一所大小共六間新式住宅適合公館之用 欲租者請至平濟利路 安納金路 德源里 惠生坊 接洽 庚E3626

▲吉屋招租
茲有坐落江西路北浙江路口南首二層樓房二所 又有空地一方 可租 請至後面二〇八號客堂接洽 甲E1762

新建鋼骨水泥洋棧出租
廠屋坐落東興路閘北廣東路新式鋼骨水泥洋棧 地點便利 如有意者請向本公司接洽可也 甲E1762

精緻洋房召租
(一)本洋房在大西路東首名為美麗園(即靜安寺西)(二)本園係擇十餘畝地造成馬路之上等地造成獨立洋房結構精美每屋四面皆有寬暢花園每園範圍均種秀麗花木(三)衛生器具均用美國材料熱汽管冷熱水喉電燈上下人各拉水馬桶均全(四)空氣好光線足且屋均南向居此誠無嚴冬酷夏之苦(五)距靜安寺電車站及巡捕房僅數百步且大西路直通外灘上海地產家公認此路交通利便保護周全為一等住宅區域(六)汽車間內可住車夫(七)男工女傭住室有別(八)租價特廉並無小租(九)合意者請向本園內經租人接洽或電話至三三五五七二號詢問亦可

胃氣一咳嗽
經售處先施永安新新中華藥房 抱經堂

精美新屋召租
極司非而路地豐路口新造單間洋房五十餘幢店面住宅均有屋內各種裝修若衛生器具等設備俱全地址雅靜交通便利公共汽車可直達門前星口日夜僱有司閽巡捕往來梭巡異常謹慎取租低廉餘屋不多欲租者請隨時駕臨九江路十二號長豐地產公司接洽

樹德里
地點 格式 交通 設備 保護 租金
英界新閘路麥特赫司脫路東首 新造三層樓 及 英式房屋 均可通電車 路三門 一間 新式衛生設備 水電 自有巡捕 晝夜看守 租價特別克己 每月租金十八元起 以前多屋另有七九四號 欲看者請至本坊事務所接洽
普益地產公司 南京路第五十號 電話一八七七〇

醫藥

中一醫院 專門醫治 花柳 白濁
特備 創辦已二十年 設備齊全 信用極著 診治最速 熱光電療 太陽燈 驗血顯微鏡 X光鏡
白濁 老白濁 白濁初起 不論新舊 本院獨有特效藥 保證根治 下疳 橫痃 梅毒 便毒 病家 輕病五元 重病廿元 包醫 本院並不取費 務使得以安心 至收費只許 院址 浙江路大馬路轉角 浙江中央大戲院隔壁 院長趙公尚 國立醫學院醫學士 精究花柳十六年 曾任上海中國醫院醫務主任 時間 每日上午十時至下午七時 下午二時至八時 星期日上午九時至十二時

德醫沈奎伯
專治花柳 白濁 橫痃 下疳 梅毒 軟下疳 顯微鏡透熱電療 門診上午十時至十二時 下午二時至五時 診金一元二角
本院在馬路大新街口對面世界大戲院南首 血腫 口疳 淋病 遺精 不止 早泄 陽萎 梅毒 等症 用 新法 隨治隨愈 專診各病 顧客 外觀察 極保秘密 良效藥 迅速 無危險

永安醫院 花柳 負責除根
專門花柳 新生殖器病 白濁 不用刀 無痛 新打針 消除 根 橫痃下疳 梅毒 老病 張秋朝 醫師

英德法班 招生 日語夜校
校址法租界辣斐德路一千二百八十號(近拉都路) 英文教師 中國人 英人 美人 德文一律由本國人擔任 法文 每班人數少 學費廉 隨時可以入學 膳宿

▲教授英俄文
茲有某西人刻精英文及俄文 有多年經驗 教授課程 有志向學者請至靜安寺路 Sun Avenue 四十一號 接洽可也 甲E1762

日語
研究日語 惟一速成 基本語 白話翻譯 日本文法 保羅路 新校 上海北四川路 日語專校

▲外國女士教授
本校 均係由各國 老師 德 法 英 俄 國 文 教授 如有 志 研究 請 函 索 章程 國 校 址 新閘路 六 號

▲西人願上海方言
西人某君茲願上海之青年人或女子教授 上海方言 每星期三次 有意者 請開具條件 投函 飛路六八三號 S. T. S. 接洽可也

萬國英文打字速記學校
成功之速 方法之新 英文打字 速記 一元二課 每課二十五元 一〇〇號 四川路 六十九號 報名 有志者 請駕臨

最近的德國文壇　兩個女詩人

奠京

在德國當代年輕的女詩人之中，魯絲休門和愛列加密脫勒要算在文壇上獲得了確實的地位了，第一個是在幾年之前獲得了一般的承認，現在任何當代德國抒情詩代表作選裏面總一定包含她的作品了，第二個一個更年輕的女子｜她是二十三歲｜曾經博得這樣著名的德國批評家如歐史脫列曳的好評，真的，一自他對她的作品的批評，大約在一年前刊載在柏林的文學評論報上以來，她也可以認爲是「成名」了。

魯絲休門自「一個最爲有趣的個性，她一八九九年生於漢堡，她早年的少女時代就消磨在那裏，然後她到繆尼許去鑽研藝術，而獲得了對於她的彫刻的非常之好的當地的批評，這彫刻的事業她後來即奉之爲終身的職業，這一件事是値得注意，因爲六年之前討論她的詩如「造形的抒情詩」的那個批評家，即以許多證明，表示她終身所奉獻的二種藝術形式其間所存在的關係，魯絲休門第一部詩集是在一九二〇年出版，叫做「教堂」，看了這詩集，我們可以說一句這一個詩人是個天主教徒，她的信仰和哲學的背景幾一例地染了她的作品，四年之後又出現了一部叫做Die Glasbergkinder 的詩劇，並另一本收集起來叫做「發芽之地」的抒情詩集，一九二六年，又一本抒情詩「熱情之書」出版了，於是獲得了一般的承認，同時，魯絲休門也發表短篇小說和關於藝術方面的文章，她更以別的藝術方式產生了製作，有幾幅她最好的著色的木刻裝飾她最近收集起來的詩集「可信的事物」，她且以同所附的詩一樣博得讚許的畫裝飾了「熱情之書」。

檢察魯絲休門全部作品的人可以見到她的作品是表現一種從「發芽之地」底熱情之丰富到「熱情之書」的婉約的嚴肅的顯著的進化，她的「可信的事物」一書是平常事物底神秘性之簡單的顯示｜人的肉體看來不過綫是精神生活的一種工具，人類的聯想是在簡樸、動人的詩中表現，全部的詩集是對於從根本的現實沒有走得遠的人之一種純粹的歡喜。

愛列加密脫勒無論如何不是一個「寫實者」，也堅執着簡單重要的現實，愛、康健、淸晨的呼吸，和春之狂悅，有幾首最好的詩是情詩，是屬於一種處女的熱情之詩，它們是獻致詩人的愛人的，其表現之純潔與樂是迴無疑義，在這詩集中還有一首叢俄的Booz的出色的翻譯，它的牧歌的美是極好和合着詩人的氣質雖當有時候她要激揚到一種熱情的修辭底調子，

讀當代德國詩的人令將抱着興味懸盼愛列加密脫勒的第二部抒情詩之出世在她第一部「Dank Des Lebens」裏已預示着Promise

法國彫刻家　伯納逝世

德明

現代法蘭西彫刻界是成鼎足三分的形勢的，那三只鼎是—三大彫刻家—是台畢窗(Despiau)，其生平與藝術記者曾爲文介紹，登於本年一月本刊上)，梅瑙爾(Maillol)，和伯納(Joseph Bernard)，現伯氏以逝世聞，這非但是法蘭西藝術界的重大損失，實也是全世界藝術界的損失，哀悼之餘，隨述伯氏之生平與藝術如下，

伯納以一八六六年生於維埃納(Vienne，非與國京城維也納Vienna，此爲法國之一縣，讀者幸勿誤會)他的出生地位於龍恩河(Rhone)上，其地河水縈帶，羣山糾紛，正是一個富於幻想的少年培養元氣的適當環境，伯氏很幼小的時候，已能在木頭上彫刻人物鳥獸等，到十一歲的時候，他進而刻石，彫刻了一對獅子，放在他父親的園子中，他的彫刻家的事業可以說是在那時開始的，後來他得到埃納市政府的資助，入里昂美術學校攻習彫刻，十九歲時，轉入國立美術學院，他進美術院之後不久，就發覺學院教師教法之錯誤，因此他就不去遵從那種錯誤陳腐的成法，而以模特兒爲其唯一之範本，忠實地製作着，他知道素描是練習手腕，最好的東西，所以他每晚勤習素描，結果手腕大爲嫺熟，彫刻前不須先作石膏模型，而直接刻石，無從失手之虞，（普通一般彫刻家都先作石膏模型，然後剗之於石，蓋因未習素描或習而不精，手腕不順熟，直接刻石，恐有失手之虞，故多不敢輕易嘗試，）他的彫刻簡直就是在石頭上作素描，隨手揮灑，無不如意，從伯氏的藝術的成功上，學藝術的人可以得到一種很好的教訓，就是要藝術—｜—無論是彫刻或是繪畫—成功，非致力於素描不可，因爲素描是藝術的基礎，沒有良好堅固的基礎，斷難望藝術之成功，

伯氏的作品可以分爲兩大類，一類是彫像(Statues)，一類是浮彫(Reliefs)，

他的浮彫是裝飾性的理想主義的作品，頗有古希臘彫刻之風致，他的彫像却與他的浮彫不同，乃是自然主義的作品，他的自然主義是徹底的，我們在無論那一個過去的或現存的彫刻家的作品中，都看不到像伯氏那樣的徹底的自然主義的作風，他的自然主義的作品完全是創造的，並無絲毫取之於人，他的浮彫，則如前段所說，是多少受希臘彫刻之影響的，

伯氏彫刻注重造形，(Picasso)此與台畢窗之注重性格表現與梅瑙爾之注重肉體表現都不同，性格表現與肉體表現爲從前的藝術家所已加注意者，至於造形問題，則至近代始爲人所注意，(如現代畫壇領袖畢卡梭 Picasso 之繪畫亦注重造形)，所以伯氏是一個極端近代化(Ultra-modern)的藝術家，

數年前，法國政府以伯氏藝術高超，授以榮譽團(Legion d'honneur)勳位，

東方書場

東方飯店內　日一點三開　價大洋一角　每洋二十張

夜七點三開　價小洋二角　每洋七張　茶資在內

◉日場◉　吳均安 隋唐　魏鈺卿 珍珠塔　魏含英 文武香球　周玉泉 水滸　湯伯康 （刁劉氏）　唐鳳春　馮子美

◉夜場◉　冷梅芳 描金鳳　張福田 綉香囊　周玉泉 玉蜻蜓　許繼祥 英烈　蔣如庭 落金扇　朱介生

每逢星期六星期日外加　王無能　江笑笑　滑稽

治咳　奇效散

保本堂祖遺仙方　中國王道驗藥精煉　配製對於咳嗽各症　如久咳痰喘氣炎服　之肺吐血成癆等症　無不靈驗如神茲　爲便利病者起見　委託本埠

永安公司代售　每盒祇售一元　二角六盒六元

患者諸君盍興乎來　上海天津路一百零四號　四川益壽堂啓

國醫秦俠富

精治花柳 喉症 疔瘡 痔瘡 跌打刀傷 水火燙傷 等症

接生六元

本院開辦十年　女醫十餘位　不論日夜近遠　隨請隨到　出門

總院先施公司對後門街面三層樓洋房　第一分院虹口朱家木橋小菜場西首廿六號洋房　第二分院法界霞飛路中呂班路口三七四號洋房　第三　電話九一六七〇　克美醫院　剪此廣告減少一元

產科接生六元

本院有經驗女醫數位　專門出院接生　不論日夜遠近

產前產後各診察二次不另收費　若預先掛號並派女看護到府指導產婦及產兒之一切衛生概不收費　車資在內可減少一元

老大沽路龍門路口　人德醫院　電話三〇六三五轉

根治白濁無難處

京都天德堂　花柳毒門

◉來堂診治◉定價低廉◉醫金藥資◉特備男女◉驗毒輕重◉如期不愈◉分文不取◉養病房間◉代煎湯藥◉不忌口藥◉有確保◉貧醫先期◉隨時飲服◉不誤公事◉概不取資◉愈後受謝

上海三馬路大新舞台斜對面　天德堂　六〇六

汪洋醫院　花柳專科

白濁　生育毫無障碍

院址▲上海東方飯店對面八十號

光華眼科醫院

眼科專家　日本千葉醫學士　張錫祺　老靶子路西二三五

精治新舊眼病，割取白星，改造瞳孔，斜視矯正

各症……裝換假眼，整理眼皮，驗眼配光，沙眼火眼

內科　花柳科　電療科　戒煙

華僑醫院　石煥長

如用電灶　保無此患

（每月租費一兩）

樣子間　南京路沙遜房子　靜安寺路七七二號　浙江路二七二號　西華德路三十三號　蓬路一〇七號

上海電力公司

福州路十七號★電話六三六〇一

更新舞台　林記

今晚開演

新編全部破天荒偉大傑作第一部說台連關機景好戲

全本西遊記

◉有宜嗔宜喜百看不厭的劇材
◉有忽仙忽俗奇巧奧妙的機關
◉有鬼斧神工連環變化的彩景
◉有爬梯跳墻馬狗合作的絕技
◉有對撲混戰新式對子的武場
◉有極僧發覺大跌觔斗的滑稽
◉有中西音樂新頴聯彈的歌曲
◉有旖旎溫馨半眞半假的艷情

RCA

美國亞爾西愛勝利公司新出品

雷電華來脫「收音機

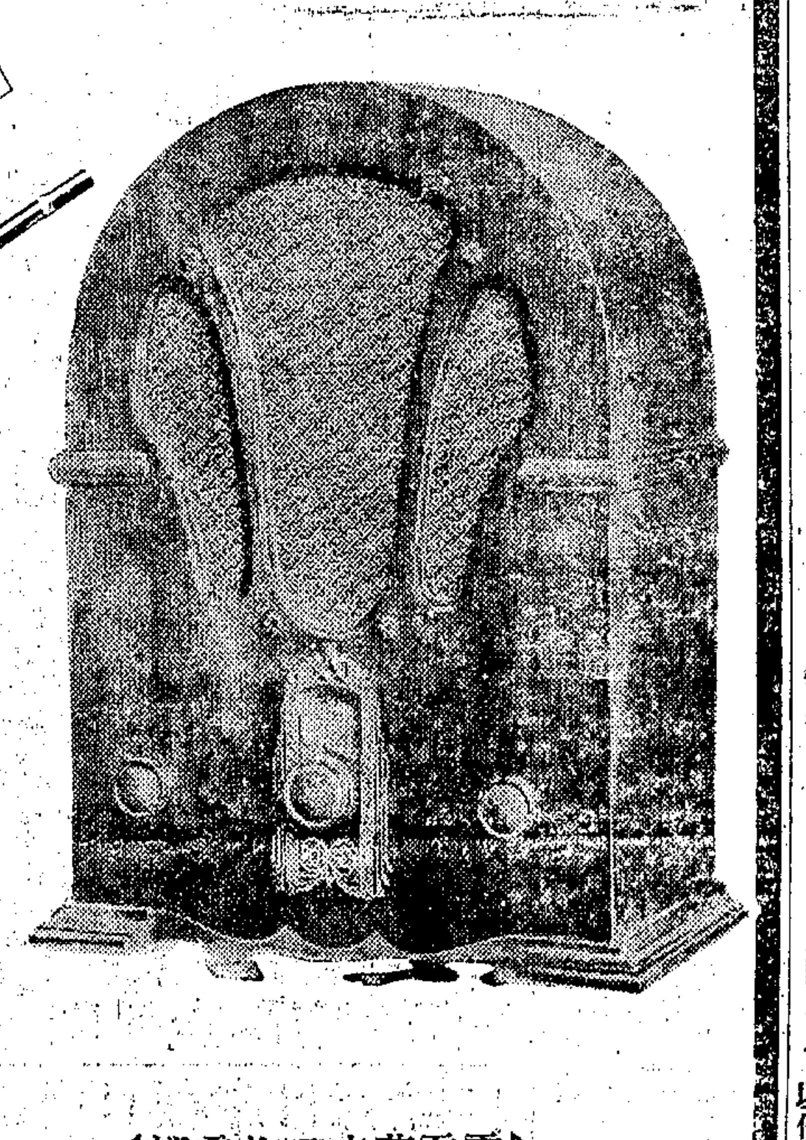

◀雷電華來脫收音機▶

機身玲瓏美秀。高五十吋內新西亞眞空管發聲最之一五一空。附裝新式爾愛空及新明一極眞管并放聲器

世界無線電工業中最偉大者。厥爲亞爾西愛勝利公司。「雷電華來脫」收音機爲該公司最得意之新出品。蓋因該機身小而功用至大。能超勝一切。且定價低康。誠開上海之新紀元。特色頗多。擇要言之。有如左列；聲音響亮。清晰悅耳。調音便利。兒童可爲。眞空管均爲最新式。放聲器齊備。今已在敝公司陳列。歡迎各界參觀試奏。

祗售大洋

二百四十元

每具連眞空管放聲器祗售大洋二百四十元正

上海惠勒公司

南京路二十號

天然治咳草

是咳嗽痰喘咯血肺癆病救星無論新咳久嗽患服此草一秒鐘內立即止咳化痰永不復發如無效驗包退每盒四角憑此廣告買一送一上海新新公司後面貴州路永和大藥房

電話七〇一二四號

霞飛路九八九號

可的牛奶　滋養豐富　機械取乳　純潔第一

原方葉天士白濁丸

中國第一奇方專治五淋白濁穩安迅速王道靈驗因此遠近馳名 每盒一元 上海新新公司後面貴州路永和大藥房

煤氣火爐與傳熱器

精優卓絕

以其熱度高低隨心所欲式欵美觀經濟合算故也

請賜接洽　寫字間　西藏路九十號　樣子間　南京路一百〇四號　無任歡迎

香港註册

上海自來火行謹啓　（八）

青年園地

退學

一郎

本來在徐家匯乙大學管理科讀書、受着多數人們傾倒的她、爲了不甚歡乙大學的機械式的課程、已轉到滬西的大學去了、這個消息、在滬西大學的男同學們聽到、那當然是很歡迎的、

她是一個鵝蛋的臉、披着黑蛇似的髮、她的嗜好是吃 Chocolate 吃咖啡、吃牛乳、除了愛吃之外、她喜歡打網球、打籃球、手於性情呢、那當然是活潑、玲瓏的、

自從她進了滬西大學之後、她覺得內心上感到一種愉快、她更是發展她的活潑的天才、她除了敷衍地上了一些課之外、她便在操場打籃球、網球、

人類的個性大都是隨着環境而轉移的、她現在是更活潑了、爲了她的活潑的特點、許多男同學是除了傾倒之外、很想追求她的、

○ ○ ○

一天、是一個秋天搖動的時候、她隨着學校的鈴聲踏到教室裏去、她緩緩地向前走着、她無意識地在教室前、踏上姓張的運動員的足、這個舉動、在她、實是無意識的、可是、這個舉動的流露引起全堂的學生笑起來、喧嘩起來、

「眞是一個無意識的女性啊、太浪漫了、」

「那的確的、我想她是被大學當局開除的、」

「至少是這樣、你看她這不規則的態度就可知道、」

「她除了打球、吃牛乳之外、像是沒有什麼事情可以做的樣子、」

「那是無聊的女性啊、」

全堂的男學生是這樣的嘲笑着她、他們對於這一類的嘲笑感到異常的趣味、假如「人生的意義」是建築在趣味上的、那末、這個趣味性的嘲笑、便是他們理想中的「人生的意義、」

她對於他們這樣的態度是十二分討厭的、「她認爲這種舉動是殘忍的、」她對於學校生活起了倦意、同時、在書本上、她也想不到絲毫的趣味的、

她便哭也似的走到校長室裏去、要說着她爲了特別的家庭的環境關係、要求退學、

校長對於她的意見也並不反對、因爲他想子女的求學是需要同意家庭的意見的、

○ ○ ○

在乙大學不及一月的她、現在又自動的退學了、乙大學的男學生在懺悔他們自己的舉動、

榮記勝利公司 大世界 提倡普及民衆娛樂 每位價售小洋二角

乾坤大劇場 日夜開演 新編著名歷史文武好戲 八本 開天闢地

富雲霞 少女　女叫天 瞽叟　陳善甫 舜王　白叔安 文命　宦寶庭 雄山　崔艷芳 渾沌妻 驩女　富艷霞 東朱　蓋天紅 丹皇　兪桂芬 堯女　醉美娟 女嬌　童筠卿 文命

新三層 仙霓社 崑劇 （日戲）雙熊奇案 （夜戲）寫本 斬楊 單刀 赴會 說親 回話 火燄山 呂蒙正

華光劇社 林如心 全體名人 日夜登台 暨 日後新茶花 戲本 今夜十七十八本 華麗緣

重編元朝歷史香艷熱情連台話劇 本劇情節 曲折異常 宮闈秘史 更覺生香 女扮男裝 迷離惝恍 愛觀新劇 務請早臨

共和廳 南方歌劇 日戲 夜戲 合同珍珠記塔　上海名花 會唱崑平時調　江笑笑 社會 鮑樂樂 滑稽

共和閣 費冷西 化裝 日戲 關糧　夏驚驚 夜戲 蘇灘 湖樓　趙希希 戲迷　范哈哈 滑稽　劉春山 潮流　盛呆呆 滑稽

共和樓 猛虎滑稽劇團 平（日戲）空門賢媳 （夜戲）天雨花　吳月痕 胡根生 作樂戲　馬金生 改良申曲 （日戲）逼殺 （夜戲）馬鳳珠 妻

新二層 星期滑稽新戲團 （日戲）張古董 （夜戲）奇哉怪也　朱翔飛 何雙呆 搭脫戲　鴻禧堂 紹興文戲 （日戲）玉連環 （夜戲）同惡報

共和台 張紅玉 女 四寶　易好氣 易笑 雜格戲　科天影 中西魔術　愛美新劇 日戲 人間地獄 夜戲 女郎登

新三層 蔣如九 飛叉柔術　施湘雲 施湘蓮 女子蘇灘　笑嘻嘻 笑奇奇 搭頭戲

影戲 賽馬良緣　小董玉山 口技　小艷琴 小艷芳 平音大鼓　沈易書 南方拉戲　田永奎 國粹戲法

小二層 夏蓮生 王似泉 笑笑　朱伯雄 武術 昌起 馬義　夏秀英 夏秀珍 播金鳳 變金鈴

新四層 維揚新戲 日戲 同父子 夜戲 白牡丹　呂笑峯 羅笑飛 噱搭戲　王愛化 王芳 二簧 化裝　王无能 錢无量 老牌滑稽　童子團 各種藝術

小高而福球場 每只收小洋四角 加售特別聯票 每本大洋五元有聯票十二張零買每張小洋五角每一人只用一次門票球票電梯票一應在內在售票處購買

本公司保安遊客身體健康起見特聘 永川醫院 臨時救濟 川本賬房內遊客如有不適就診醫藥一概免資

榮記大舞台 男女合演 十月三十日夜戲 准演好手戲 價目注意 八角 七角 五角 三角 二角 一角

鴻雪芳 張桂芬 袁小樓 謝德聲 韓金奎 粉菊花 苗勝春 高雪樵 李慧琴 王虎辰 張少泉 袁小樓 林樹森 金少山 張如庭 高雪樵 月桂紅 韓金奎 畢春芳

（全部上天台） 香花村 吃人肉 （湖花蕩） 丑表功 （中秋戲） 惡虎村 雷峯塔 收姜維

榮記大舞台 男女合演 十一月一日夜戲 先行露佈 價目注意

王虎辰 張如庭 李慧琴 高雪樵 林樹森 金少山 粉菊花 曹毛包 張桂芬 月桂紅 袁小樓 鴻雪芳 韓金奎 苗勝春 初次開演 四本 施公案

三星舞台 男女合演 十月三十日夜戲 價目

今夜初次開演 七本彭公案 碧眼金蟬出世盜玉馬 准八點鐘登場

天蟾舞台 男女合演 三十日夜戲 價目

麒麟童 （小）月樓 劉漢卣 王芸芳 楊鼎儂 陳鶴峯 董志揚 李鑫培 董舒良 蔣寶印 金碧玉 彭文艷 馬麗雲 李瑞亭 胡玉樓 于連陞 陳永奎 葛華卿 馬義蘭 筱菊鈴

◀頭本滿清三百年▶

天蟾舞台十月卅一號禮拜六日戲

紳商函煩准演情節曲折名角匹配文武傑作好戲

牙痕記 瓦車逢產子

北四川路虬江路 廣東大戲院 十月三十日夜戲 價目

劉筱衡 蓋春來 景麗娟 蓉艷芳 景發祥 鄭桂華 王春卿 郭春虎 賈次江 葛新雲 林秀芳 景秃扁 小

六本 背解紅羅

林記更新舞台

（價目） 頭等一元二角 特別七角 頭等五角 二等三角 三等三角 三等二角

（本院電話）華洋四四〇〇二 華界二三二

十月三十日夜初次開演 新編破天荒偉大傑作採景機關第一說部迷台名劇

六本西遊記 八時登場 今晚開幕

大世界 齊天舞台 今日日夜開演 十月三十日夜戲目

偉大綵景 二本 驚人新劇 樊梨花移山倒海 乾隆下江南（趕製彩景擇日開演）

預告 新排清宮秘史 艷事神怪 俠義故事新劇

減價 （日戲）頭等一角 二等一角 （夜戲）頭等二角 二等四角 花樓花廳一角 日戲三角 夜戲六角

施樂園大京班男女合演

壽百歲 劉少泉 張美霞 （小張）文艷 任長海 張彥堃 劉昆崙 張小艷 應寶蓮 張美英 李人傑 麒麟豹 蓋利庭 劉玉春 張艷霞 張小樓 劉春泉

三十號日戲 全本潯陽樓 夜戲 新排八本西遊記

先施樂園繁華大劇場新聘娛樂社高尙白話新劇

小生滑稽 汪延齡　閨閣名旦 丁月瑛　言論正生 武太虛　風雅小生 胡君安　坤角話劇明星 擁章翠　泰斗 丁鳳英　浪漫艷旦 席痴公　滑稽卓才 胡映雪　風騷艷旦 楊淋漓　滑稽名人

全體演員三十餘人准于十一月一號起日夜登台

先施樂園 海上唯一遊藝場

九曲樓 上虞燒集　繁華影戲場 國產武俠機關鉅片　明明團 少女歌舞　飛武團 空中飛人　徐勝祥 大魔術　香花會 唱芳　四明班 獨脚戲　揚州班 維揚新戲　顧雷聲 搭頭戲　徐童童 搭頭戲　鸞鳳社 化裝蘇灘　費嘻嘻 四簧戲迷　神仙團 古平改良申曲　筱文濱 滑稽　五福團

皇宮大戲院 開演高尙改良白話新劇

全班演員五十餘人 日戲二時開演 價目四角二角 地址跑馬廳新世界南部

夜戲八時 登場前段 數排六角 中段座位 另多四角 後扣二角 恐票人牌 票價之外 不發分文

薛瘦梅 陸嘯梧 王雪艷 王君達 新劇泰斗全材名旦 王美玉 王劍心 宋痴僧 倪金鸞 祝菊紅

禮拜六日戲 花界秘聞香艷名戲 逸老情三

今夜開演久蒙歡迎軍事愛情偉大名劇 全本新茶花

原原本本 一夜演全 有情有節 香艷旖旎 趣味深濃 滑稽突梯 全新佈景 匹配整齊 祇演一天 幸勿錯過

新新屋頂花園各項戲目

鐘社話劇 （日演）逸情老三 （夜演）四本火燒紅蓮寺　精神團 方朔 易醫生（日） 破鏡重圓（夜）

新新屋頂花園各項戲目

大京班 （日戲）界牌關 寶蓮燈 翠屏山 （夜戲）全班合演 蝴蝶盃　精神團 張冶兒 死人偷（日） 洋鈿（夜） 奪美

神仙世界女子京劇日戲目 遊藝每位大洋一角 場內招待 一律女子 各場參觀 不另取資

夜 全班合演 碧琴 兪霞 蘭卿 戲 （寶蓮燈） 清廉訪案

神仙世界愛華男女新劇社 日夜戲目 遊藝每位大洋一角 場內招待 一律女子 各場參觀 不另取資

本社特聘艷情悲旦 許蕙芳 准十一月一日登台

神仙世界 遊藝每位大洋一角 場內招待 一律女子 各場參觀 不另取資

冬季唯一 跑冰場 衛身運動

小世界乾坤大劇場日夜戲目 門票每位大洋一角各場參觀 不另取資 場內招待一律女子

日戲 王靈珠 毛桂芬 王麗雲 金雪艷 唐月樵 （單）德元 （單）小元 探親家 （浣沙計） 錯中錯 開山府 漁樵問答

夜戲 全班合演 頭本漢光武 復國走南陽

小世界愛華男女新劇社日夜戲目 門票每位大洋一角各場參觀 不另取資 場內招待一律女子

高青紅 李慧仙 馮憐儂 吳一笑 李曼英 王金鳳 唐麗君 華月痴 劉二我 吳笑芬

日戲 紅葉 夜戲 珍珠塔下本

小世界 國產名片 大破白雀寺 第一集 檢查許可 日夜開映

考而夫球場 延聘專門人材佈置 請有經驗之技師建設 極精雅之球場 取價低廉以資普及 望愛好諸君惠然肯來

日新月異的大世界

十一月一日起又增加以下兩種高尙遊戲

自動小電車 露天溜冰場

自動電車人人可開東闖西撞興趣橫生科學遊戲神奧莫測

冬令運動溜冰最宜既稱時髦又合衛生各界仕女盍來一試

▲本院緊要啓事▼

本院自星期一起（廿六日）日戲暫行停演聚精會神專事排練新劇惟星期三六日則照常演唱務希各界仕女注意是幸

●特點摘要

‖皇帝捉奸‖ 苗妃深宮私密密室與表兄李文龍舊溫鴛夢適爲宣帝撞見立將奸夫擒住不料眼睛一霎李文龍忽變爲宮女是場演來極盡變幻莫測究梯滑稽之能事

‖太子討飯‖ 太子自虎口餘生後經虎經夫婦撫養成人後虎經夫婦因盟誓欺天天火燒身而亡太子貧苦無依流落爲丐與衆乞兒結拜爲盟並學得種種求乞之法

‖山峯爆裂‖ 苗后自苗府逃出途過太子詢其身世知係己兒正在抱頭痛哭苗寬已率兵追來太子登山逃走苗寬隨後追趕忽然山峯爆裂一塊巨石將苗寬壓住太子乘隙踰山而逸是場機關佈景工程異常浩大

幽馨趣膩悲壯熱烈漢室宮闈秘史空前偉大新劇

六本 今夜又告出現了

背解紅羅

▲祈早預定▼ ▲欲免擁擠▼

夜戲座價 大減削

官廳 七角 花樓 七角 特廳 五角 特廂 五角

頭廳 三角 頭廂 三角 二等包廂 二角

榮記 廣東大戲院

地址 北四川路北虬江路北太德里口

電話 租界四四另二九 閘北一一另八號

三星舞臺

地址 浙江路牛莊路 電話九一〇五八號

今夜准演 七本彭公案 碧眼金蟬出世盜玉馬

各界注意新戲預告 八本新戲連夜排 詳情特點容日佈

八本彭公案

歐陽德秘香居救駕

明天禮拜六日戲特煩全體准演雙齣好戲准十一時開鑼

王英武 趙如泉 毛韻珂 劉坤榮 蕭春亮 李春利 全本白帝城

李鑫甫 蘇蘭舫 （小趙）君玉 鄭君麟 新玉堂春

金素琴 毛韻珂 趙如泉 陳筱穆 賈璧雲 孟小帆 劉雨田 白眉毛 大鬧高家店 真驢上台特別機關

蘇蘭舫 賈璧雲 孟鴻茂 二本虹霓關

陳筱穆 路遙知馬力

孟小帆 王英武 劉坤榮 謝德寶 張德軒 錢月樓 （四演三本） 鐵公雞

王慧蘭 金素琴 景韻琴 劉文美 （四演） 潘金蓮

尹九霄 夫妻賣藝

景韻琴 王慧蘭 蕭亮 劉春 （雙演） 割髮代首

八本杜文林登台

榮記大舞台

禮聘譚派正宗優等鬚生

張如庭

三十夜准演全部上天台

新排武俠義勇偵探哀情好戲

第六號公佈

四本施公案

三十一號夜初次起演

▲請看官吏與强盜合作以後→地方上是什麼現狀？

▲亡國後的人民，絕對得不到法律保障．據近日報紙所載．僑居在大連的中國寓公，存在某國銀行裏的錢，都不准提出來，就是去取幾個日常生活所需的用款，也須問明白了用途，才能讓你取去，如果是英美各國的僑民，遇到這種事情，就能告銀行一狀，責問他們為什麼霸佔存款不放了，因為是中國僑民，住在某國統治之下，起訴也是無益，他們本國官總是帮本國百姓的，決不來帮我們中國人，▲東省的百姓被浪人奸淫擄掠，更是無處伸訴．因為强盜是與官吏通同一氣的，官盜合作，百姓只能眼看他們殺人放火，一點辦法都沒有，只得直僵僵的挺死，這大概是亡國以後的普遍現象吧，▲我們見此情形，心裏悚然而懼，於是在四本施公案裏，就插入了一段「官盜合作」的情節，請看官吏與强盜通同一氣了之後，地方上是什麼情形，▲官吏坐在衙門裏，派盜黨四出騷擾，偷來的搶來的金銀．由官分配給大家，並且暗中獎勵收買盜匪到四鄉去擾亂．官就可以借此出兵，到各處去征剿，而兵的騷擾，尤甚於匪．百姓不堪其苦．告到當官．官反把他們看押起來，叫他們拿錢來贖人．這是官吏兼營綁票生意了．▲民間打官司，不問是非曲直．只要誰的錢多．誰就可以包羸，像這種黯無天日的世界．平常是不大會有的．惟有亡國以後，便到處都是如此了．諸君．你們怕做强盜統治下的百姓嗎，大家應努力抵抗，莫放强盜進來．▲這些强盜真厲害．一個個都是精强力壯．為首的且練就一身金鐘罩．有刀槍不入之工．黃天霸也奈何他不得．後來還虧得新夫人張桂蘭．肯犧牲色相，與姊妹們喬裝賣藝歌女去誘他，盜魁中了美人計，衆英雄同心協力將他驅入深山．封鎖谷口．放起一把火來．將牠燒斃在山中，此時我們還搭特製的大火景．就大出其風頭了

天蟾舞台今夜初次公演空前偉大滿清宮闈歷史新劇

籌備五六載 耗費十萬金

馬義蘭（正康倫） 陳永奎（大隱僧） 胡玉樓（代善） 馬麗雲（村女） 金碧玉（村女） 董舒良（福臨（順治）） 董志揚（[illegible]集英） 楊鼐儂（多爾袞（順治叔）） 劉漢臣（德爾勒極（順治母夫）） 麒麟童（幹木兒） 小楊月樓（烏拉特（順治始祖）） 王芸芳（洪承疇） 陳鶴峯（吉特氏（順治母）） 李鑫培（佛庫倫（順治始母）） 蔣寶印（洪姜薰芳） 彭文艷（猛哥兒） 李瑞亭（皇太極（順治父）） 于連陞（豪格（順治兄）） 葛華卿（努爾哈赤（順治祖父）） 筱菊鈴（村女） 金台石 諾因阿拉 喬哥 村女

名角如林立 新戲惟我尊

頭本 滿清三百年

▲十一月一號禮拜日戲票界再三函煩准演雙齣傑作好戲

麒麟童 劉漢臣 王芸芳 陳鶴峯 董志揚 李鑫培 頭本華麗緣

小楊月樓 岳家莊

麒麟童 王芸芳 投軍別窰

劉漢臣 大金錢豹

小楊月樓 楊鼐儂 寶蓮燈

陳鶴峯 渡陰平

董舒良 李鑫培 八義圖

金碧玉 彭文艷 馬麗雲 三演牡丹亭

賀天保

乾隆下江南

陳閣老偷龍換鳳 劉佗子私訪南京

現趕製正式電氣自動機關佈景發聲配音彩頭真正古兵器簇新服裝擇日開演

▲乾隆皇帝是漢人

清朝是滿人，什麼乾隆皇帝却又是漢人呢？不錯，人人都知道乾隆是陳閣老的兒子，被宮裏掉換進去的，可是宮禁森嚴，如何掉法，其中還牽連着什麼人，來往的曲折，可沒有狸貓換太子那樣容易，因此也可以看出帝制宮庭的腐敗，簡直可以說一句「太混帳了」

▲陳閣老與劉鏞有什麼關係

陳閣老是不出面的太上皇，是大家都知道的，可是陳閣老與劉鏞是郎舅之親，恐怕都不知道吧，劉鏞為了放走陳閣老，打入天牢，乾隆登基，就此引出了下江南的故事來，這件事是由秘本上得來，外間絕少知道的，

▲劉鏞的女兒，如何會當妓女

劉鏞為放走陳閣老，打入天牢，遺下母女，孤苦伶仃，母死而女更苦，只好落入平康，乾隆皇帝嫖院的妓女的「海棠香」，就是這位劉鏞的親生女，也就因此而發現皇帝出身的真史，這樣的曲折，真所謂是天緣湊巧，要想造也造不出的，

▲皇帝嫖院君臣大吃醋

乾隆是太平皇帝，又因為與后不和，所以就想出了混帳的方法，居然改裝平民爬牆，出去嫖院，不想和提督統領的兒子吃起醋來，成何體統，乾隆憑着皇帝的淫威，用局票寫聖旨，眞是「荒天下之大唐」，

▲陳閣老為何怕見兒子皇帝？

陳閣老明知乾隆是他的親生子，非但不敢去認，反而逃亡別處，乾隆為了要尋親生父而下江南，偏偏這位陳閣老躲來躲去，不願見面，這個問題的起源，實在是怕父子見面，天性發現，反而要引出滅門之禍，可憐，這就是專制時代的威權，平民的性命，不問事實，隨時有喪失的危險，

所以這部戲，不但是……

皇帝宮闈的黑暗史，

簡直是……

專制淫威的照妖鏡●

請注意開演日期

齊天舞台

大世界隔壁 電話一六五六七

每天日夜開演二次…… 日戲下午二點起 夜戲晚八點起

最低價目期內 輪流開演一次

將本台的名劇 每部祇演兩天

日戲 頭等一角 優等二角

夜戲 頭等二角 優等四角

花樓一律三角 花廳日夜六角 票價之外不再化分文……

三十日夜二本 卅一日開演 樊梨花移山倒海

預告 新排清室奇案俠義故事宮闈神秘艷史特別新劇

▲是一部異乎尋常的宮闈秘史

▲是一部別開生面的偉大新戲

本台爲這部『乾隆下江南』的新戲，費了好幾個月的時間，搜羅了無數的秘本，經過了許多編劇名人的腦筋，總編成了這部驚天動地的清宮秘闈，現在且把頭本的精采，大概的說幾句，

▲雍正是怎樣死的？

雍正皇帝是清代最工心計最有武功的一個，什麼劍仙俠客，養在自己宮裏，名為保護，實行排除異己，而且他本人也是個來去無跡的大能人呢！可是雍正的死，死得奇怪萬分，并且是被人割去腦袋，這是何等的奇事，這兇手是誰？如何行刺的，都值得大家的研究，

寗波路即南京路新新公司後面

新光大戲院 今日開映

時間 下午三時 五時半 九時一刻
價目 (日)六角 一元 一元半 (夜)一元 一元半 兩元

今日預售第三四日座券

天一慕維通全部對白全部歌唱巨片

眞正片上發音有聲電影打倒蠟盤配音的僞聲片：提倡片上發音的眞聲片

昨日上下客滿

◉天一影片公司空前偉大出品

▲開中國電影界最光榮的新紀錄！
▲是中外同欽的第一部國產有聲電影！
▲是電影明星歌舞明星第一次開口傑作！
▲是文藝界美術界聯合的心血結晶！

歌場春色

▲是中國電影殺入好萊塢防線的急先鋒！
▲是中國電影踏上藝術界的最高峰！
▲是藝術界的盛大享筵！
▲是電影界的最大收穫！

定座請預購座券

◘詳情請閱今日本報封面◘

東海戲院 EASTERN THEATRE

東熙華德路茂海路十一號(提籃橋下海劇前面)
每日開映四次
(午)二時起四時起(夜)七時起九時一刻起
◉兩大武片一次映完◉

湯密克氏主演
銀谷飛仙
Tom Mix in "The Silver Valley"

白克鍾氏主演
金山俠客
Buck Jones in "The Black Jack"

日夜一律 樓下小洋兩角 樓上小洋四角 小孩半價 送票暫停

北京大戲院

北京路貴州路口 電話九四一一〇
祗有今明兩天：(日戲)三時 五時半 (夜戲)九時一刻

姑媳醜史

是片爲大明星魯爾史東等所僱排，針砭現代富貴家庭之黑幕，極其警闢，警惕世道誠富貴之家不可不觀，平等人家更應先覩爲快。

片經檢許

價目 小洋四角 六角 九角 日夜一律

南京大戲院

不日開映

靈肉之愛主角擅用靈性表演苦悶的女星
伊麗莎蘭第
魯意史東合演靈愛名片
愛的征服

細膩地寫情火熾燒
緊張地述誘惑逼迫

浙江大戲院

浙江路四馬路南首 電話六三八七九號
時間 下午三時 五時一刻 七時一刻 九時一刻
價目 小洋二角 四角六角 日夜一律 幼童減半

今天日夜開映 (片已檢許)
殷明珠主演
◉香艷肉感風流愛情國產巨片◉

東方夜談

莊嚴燦爛的宮庭 珠光寶氣的服飾
鬼斧神工的佈局 旖旎溫香的情節
腰如楊柳的舞姿 脂體畢露的曲線
特配優美音樂價目照舊
勢必擁擠 務請早臨

夏令配克

◉靜安寺路卡德路口電話西一百四十七號◉
(每日三時五時七時九時四次連映)
聯美公司至尊無上之有聲巨片
考爾門主演
◙全部對白熱情透露之名片◙

情俠

Ranald Colman in Bull Dog Drummond

(座價)四角 八角 日夜一律 兒童減半

愛普廬

北四川路海寗路口 電話北三百八十一號
(每日午后三時起至夜十一時止映)
今日每場連登台實足表演三小時

特請 素負盛名之 好萊塢歌舞班 登台表演
(一)好萊塢新魔術
(二)美麗舞星羅茜李表演歌舞
(三)猴戲
(四)滑稽手技

◉花團錦簇從未有過之盛會◉
(每場加映有聲對白歌舞巨片)

喜訊 今日座價六角一元
本劇班在夏令配克表演座價四元三元

卡爾登影戲院

今天日夜開映（日）三時 五時半（夜）九時一刻

電影界破天荒新創作

外國梅蘭芳

主演全部戰事滑稽歌舞精妙鉅片

戰地歌舞會

一個雌蒼蠅都飛不進

（注意片中雖多舞女然而都是男性）

從速定座

有千嬌百媚的歌聲舞姿……

無健兒壯夫的醜形粗態……

南京大戲院

愛多亞路五二三號 電話一〇七八二

今天日夜開映：日戲 三時 五時半 夜戲 九時一刻

愛娜曼奧麗 桃樂賽李 許其漢勃

三大明星合演傑作

奇巧艷情滑稽名片

一場空歡喜

笑到日月無光的滑稽片

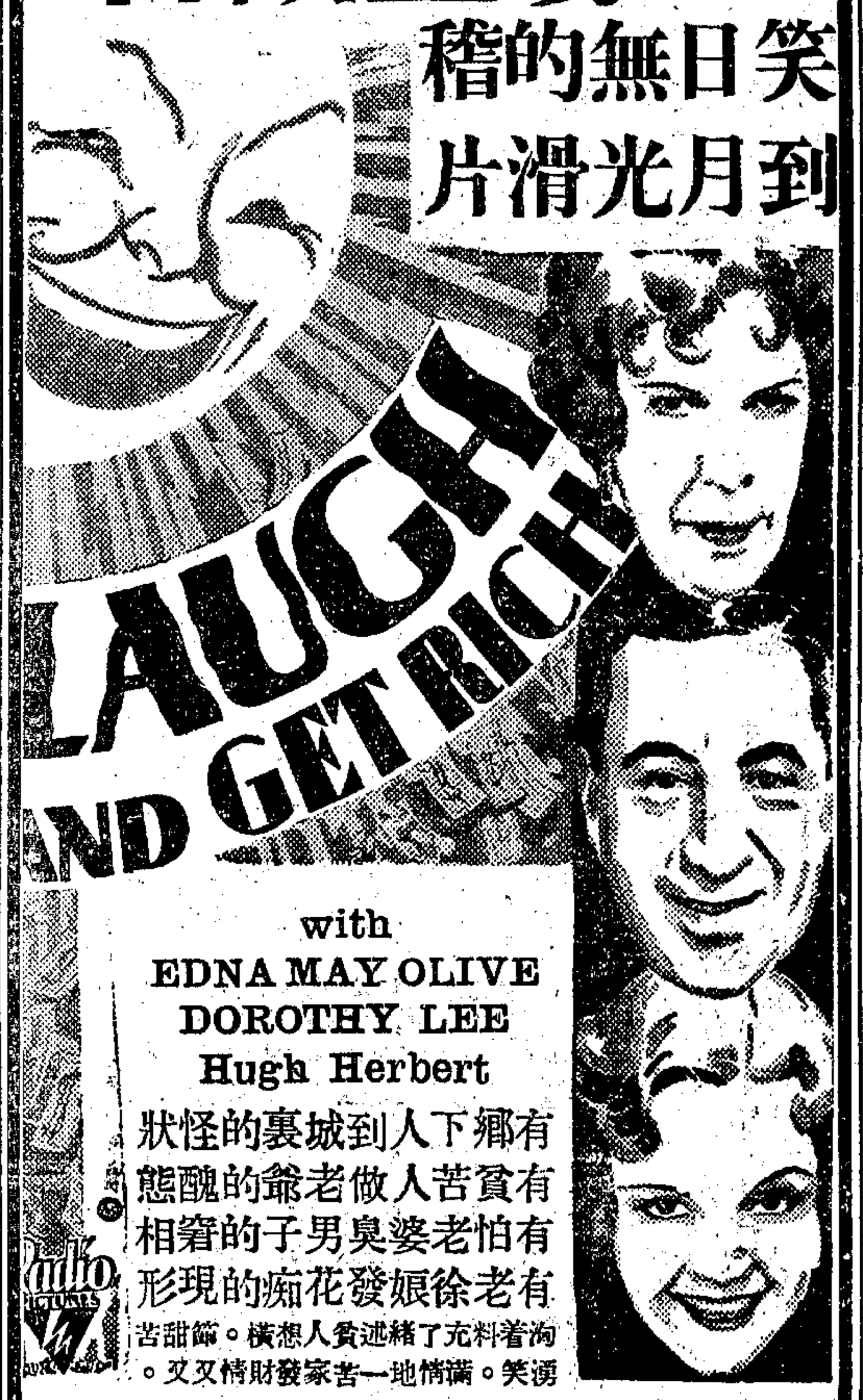

with
EDNA MAY OLIVE
DOROTHY LEE
Hugh Herbert

有鄉下人到城裏的怪狀
有貧苦人做老爺的醜態
有怕老婆臭男子的窘相
有老徐娘發花痴的現形

洶湧着笑料。充滿了情緒地述一貧苦人家想發橫財。情節交甜叉苦。

價目 日戲：正廳六角 樓廳一元 花樓一元半 夜戲：正廳一元 樓廳一元半 花樓二元

光陸大戲院

二白渡橋南境（一路電車直達對橋） 電話一九二〇八號

今天三次開映（日）三時 五時半（夜）九時一刻

弒我骨肉者誓不同生

千鍾百鍊精選評出之大明星

李却克朗惠爾

暨著名歹角諾亞皮萊助演

震撼心靈非常大名作

孝子大衛

觀此片而無動於中者非木偶即頑石！

給有血氣的男兒一個孝烈勇義榜樣

兄傷父歿橫暴凌辱無抵抗！
蒙垢含辱痛定思痛大報仇！

PEARL THEATRE

明珠大戲院

十一月一日開幕

本院為激振國威貢獻同胞

振民族自由之精神

自由魂

促發奮圖強之猛醒

價目 正廳兩角 樓廳肆角

時間 三時 七時一刻 九時一刻 日夜同價一律小洋

老靶子路福生路口

東南大戲院

今天最後一天日夜開映四場

（日）三時 五時一刻（夜）七時一刻 九時一刻

轟動全滬人人歡迎

空前哀艷鉅片

哀感勝於紅樓夢 頑艷勝於西廂記

美人自古遭天妬 幾個紅顏有白頭 無限相思無限恨 蝶酣花醉影空留

玉碎珠沈志未酬 他生未卜此生休 家庭無限傷心事 最是婚姻不自由

秋來何事最銷魂 滿目桃花不是春 看罷阮金泣血記 幾回低首淚沾巾

字字是血 幕幕是淚 淒絕塵寰 觀之心碎

願天下有情人來灑一掬同情之淚

價目（日）兩角四角（夜）三角五角

黃金大戲院

法租界八仙橋 電話一六二六九

今天日夜兩場 三時一刻 九時一刻

國難聲中之奮興劑

聯華影業公司

擁擠不堪從速參加 音樂歌舞班

愛國的歌舞表演

王人美 薛玲仙 黎莉莉 及其他男女歌舞明星

並全體樂師三十餘人參加表演時代的歌舞戲劇

▲今日節目撮要▼

(1) 湘江浪
(2) 準備起來
(3) 春天的快樂
(4) Just for Fun
(5) 雙鵝舞
(6) 劍鋒之下
(7) 桃花江
(8) 最後之勝利
(9) 及其他……

今日最後一天 明日更換節目

價目 三角 四角 五角

巴黎大戲院

霞飛路華龍路西首 電話三五一一二號

今天開映四場 三時 五時半 七時半 九時半

入秋後第二次無聲大貢獻

近應華納公司重金禮聘去德赴美嬌艷大明星

鉅片「白魔」及「皇后的愛人」女主角

麗爾黛哥娃偉構

歐洲劇界泰斗斯密諾夫降格配演

宮闈歷史 悲壯風流 熱情鉅片

俄宮秘史

述俄皇大彼得與俄后喀德隣一段風流史乘及當年天災人禍內悲外侮一切不景氣現象表情深刻背景偉大空前未見

預早定座

Lil Dagover in "The Adventures Of An Empress"

熱烈激昂壯婦孺胆 上海首次公映 風流佚蕩奪聖人魂

貔貅帳下美人行刺 金鑾殿上皇帝銷魂 怒濤滾滾檣折杆倒 洪水泛濫人畜飄流

君臣爭風艷跡流傳君不君臣不臣 父子爭權國亂不息父不父子不子

◉是一部人人夢想要看而不易看見的佳片◉

價目 前三場四角六角八角一元 臺票樓下三角樓上五角 末一場六角八角一元元半

中央大戲院

（六馬路） （電話改九一七〇八〇號）

時間 （日）三時 五時半 （夜）九時一刻 價目 （日）四角 五角 八角 （夜）五角 六角 九角

開映影片 並有跳舞

請看熱血奔騰之愛國電影

華劇影片公司特製鉅片

丁萬籟天編劇兼導演

唯一內心表演之閨閣碧玉電影明星 丁子明 主演傑作

吳素素 張劍英 趙曼娜 張惠民 李流風 蕭晴之 李彬 （合演）

並請上海著名女體育家及學生百餘人加入

振作民氣 共赴國難

就是努力——願愛國同胞注意及之 應有之覺悟

努力

努力是弱小民族的一服興奮劑

努力是救國強種的唯一指南針

努力是青年女子革命之真精神

努力是一切成功必經之正途徑

並請北平華光女子歌舞團日夜登台表演 初次來滬

登台節目

（一）合唱誓雪國恥歌 （二）阿拉比亞舞 （三）愛花女歌舞 （四）海精舞 （五）獨唱自省歌 （六）印度花神舞 （七）昂律西式舞 （八）日耳曼舞 （九）新式魔術 （十）海濱浴歌舞

登台時間 （日戲）五點起 （夜戲）十點起

明星大戲院

派克路青島路新閘路轉角

今天開映 時間注意 下午三時 五時半 九時一刻 日夜三場 價目注意 小洋三角 五角 七角 孩童二角 三角 四角 日夜一律

國難聲中一服強心劑

歷史愛國戰爭音樂有聲眞鉅片

戰炮轟轟驚鬼神：戰鼓鼕鼕逼人耳

戰士聲願赴難：戰馬滔滔向前進

萬里征魂

六百馬隊大衝鋒，血肉橫飛，塵沙蔽日，進！前進！

九十六人零星歸，肢斷頭裂，馬疲神昏，戰！死戰！

發揚民氣 振作精神

光華大戲院

聯華公司管轄 光華大戲院 愛多亞路成都路口 電話三三五三〇

今天開映 片已檢許

女范朋克

琵琵但妮兒得意傑作

神經病

滑稽的表演，使你笑逐顏開！

無限量的驚駭 無限量的滑稽

驚險的情節，使你心房激動！

她是一位嬌養慣的千金小姐，一朝受了愛情的驅使，却能奮不顧身地克服強徒！同時還使一位青年小說家拜倒於石榴裙下。

時間 三時 五時半 九時一刻 價目 三角 四角 八角 一律小洋 兒童減半

山西大戲院

海寧路北山西路口 電話四五五七六號

（今天開映）

珍妮麥唐納台尼斯金合演大傑作

轟傳全球驚天動地空前五彩歌舞藝術宮闈鉅片

流氓皇帝

▲乃歌舞精華之大展覽會▼

▲亦電影史上最光榮一頁▼

又名法宮艷史

全部五彩 全部對白 有聲電影 座價依舊

時間 三時 七時 九時一刻 價目 小洋二角 三角 四角 客券暫停

福安大戲院

小東門外 中華路口

今天日夜開映二場 二點半 八點

丁子明 胡蝶 吳素馨

三大明星合演諷世義俠巨片

全部珍珠塔

二十大本（檢查） 一次映完（許可）

自開映三笑一片後，迭接各界來函要求，選映是片，蓋此片為三大明星合演之傑作，且為著名說部所編，珠聯璧合，蔚為大觀，名片難得，幸勿錯過！

優待券日戲通用夜戲暫停 價目照舊

百老滙大戲院

滙山路口 電話五〇五二二號

◀今天開映四場▶

全部有聲歌舞五彩空前巨片

四十餘男女明星合演

爵士歌王

妙舞情歌 令人心醉！

"KING OF JAZZ"

時間 二時 四時一刻 七時 九時一刻 價目 小洋二角 四角 日夜一律

奧飛姆大戲院

曹家渡 電話五一四號

（時間） 一時半 七時 （二次）

（價目）三百六十文 二百文 樓上下隨意可看

天一公司偉大出品 ◎全部◎

火燒百花台

◎二十大本◎一次映完◎

本院特請麒麟團登台 （日戲）人不如狗 （夜戲）狸貓換太子

長江大戲院

院址提籃橋平涼路 電話九〇八一〇

明星影片公司出品 冒險武俠巨片 前集 張汶祥刺馬 ◎片經檢許◎

二時 四時 七時 九時 （四次）

（價目）小洋二角 幼童半價

下期開映後集 冒險武俠巨片 大俠復仇記 又名 汶祥刺馬

城南通俗影戲院

大東門南 小南門北 電話南市八百廿號

日戲二點半起 夜戲七點 九點 價目四角 二角 日戲幼童銅元十五枚 夜戲幼童減半

明星公司偉大出品 社會革命愛情佳片

新西遊記 二集

下期接映 新西遊記三集 片已驗許

胃病仙丹

請購抱經堂 胃病仙丹

專治一切肝胃氣痛反胃氣隔等症

經售處先施永安公司西藥部 四馬路雅味支店 三馬路申報館廣告處 每大盒六角 抱經堂啟

奧迪安大戲院

北四川路 電話四二五二二

今天日夜開映

怪模怪樣俏皮四大天王

馬克斯兄弟

心血灌注聲白滑稽偉構

意想不到之九腔十八調

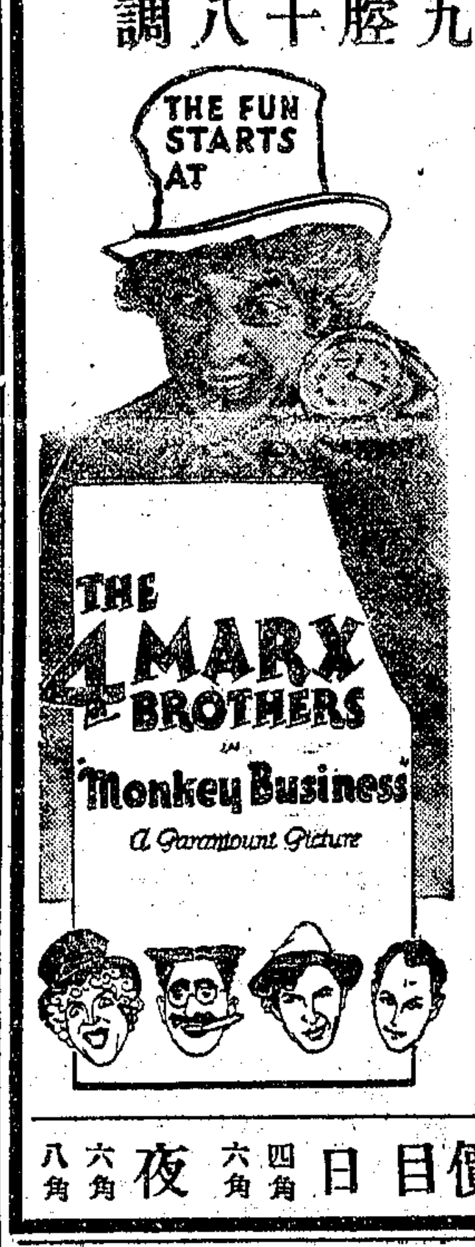

鬼腔賊調

時間 三時 五時半 九時一刻 價目 日 四角 六角 夜 六角 八角

胃病難愈 [illegible]

恩派亞大戲院

電話一七〇六二號

轟傳全國明星美藝新片

後集紅淚影

三時 五時半 九時一刻 二角 三角 四角 六角 片已檢許

卡德大戲院

卡德路 電話三二八七八號

轟傳全國明星影片公司最近心血結晶美的新片

後集紅淚影

加映水災影片（三次） 三時 七時 九時 二角 三角 四角 片已檢許

萬國大戲院

（莊源大） 電話八五二五九號

轟動全國明星公司心血結晶美藝鉅片

後集紅淚影

加映水災影片（三次） 三時 七時 九時 二角 二角 片已檢許

中華大戲院

電話一九一六號

國產有聲對白歌唱 明星公司攝製鉅片

歌女紅牡丹

三時 七時 九時（三次） ◎價目◎ 日戲二角 三角 五角 夜戲四角 六角 片經檢許

世界大戲院

閘北青雲路

月明影片公司最著名偉大武俠影片 頭集 二集

關東大俠

三時 七時 一二次 樓下二角 樓上三角 包廂五角 片已檢許

中山大戲院

四卡子橋 電話五二四三號

華劇影片公司空前武俠長片 頭集 二集 三集

萬俠之王

一時 七時 二次 二角 三角 四角 片已檢許

虹口大戲院

乍浦路海寧路 電話四一四八四號

今天開映 一時 三時 五時 七時一刻 九時

大明星溫斯多萊主演風流艷舞愛情巨片

婚禮進行曲

（華文說明） 價目 二角 四角 日夜一律 星期日下午一時加映 ▲片已檢許▼

Erich Von Stroheim in The Wedding March

蓬萊大戲院

暫停開映 內部裝修

新中央大戲院

院址北四川路海寧路 電話四二二三二號

時間 （日）三時 五時半 （夜）九時一刻 價目 （日）三角 五角 七角 （夜）四角 六角 八角

明星影片公司九十八次出品

有益世道人心之哀情俠義大悲劇

張石川（導演） 宣景琳 王獻齋 龔稼農（主演）

生死夫妻

最慘的幾幕

窄明設館悔教女兒種情根

千里從夫揮淚割愛為犧牲

柔腸寸斷孤雛燈冷夜悲啼

故人如舊噓寒問暖備殷勤

人事滄桑繡堂靈幃兩悲慘

枕邊遺言行間血淚動葬魂

（加映上海市改良服裝展覽大會新聞）

在天願作比翼鳥 在地願為連理枝

這是生死夫妻的一個宏願 但是……

環境的壓迫 人事的變遷

不容你有這樣一個矢志不二的志願。在迫不得已時。也許泯了天良。要幹你所不願幹不忍幹的勾當。這是一件何等傷心何等哀痛的事。明星公司抱針砭末俗的宗旨。就取這一點作生死夫妻的根據。把人世間的痛苦，至情，以及人力所不可勉強的故事。細細的在銀幕上表演出來。使觀者有欲哭無淚，徒喚奈何之感。誠一動人思緒之大悲劇也。